

Estudio sectorial de siniestralidad laboral
2011-2013

Fabricación de maquinaria y equipo
N.C.O.P.

CNAE 28



Índice

0. Ámbito de aplicación del estudio	2
1. Datos generales	3
2. Accidentes de trabajo con baja (A.T.)	4
A.T. en jornada de trabajo según el tamaño de la empresa.....	4
A.T. según el perfil del trabajador y el tipo de contrato	7
Prestaciones de invalidez, muerte y supervivencia (I.M.S.) y duración acumulada de los períodos de baja .	10
Aspectos destacables.....	12
3. Enfermedades profesionales con y sin baja (E.P.)	15
E.P. según el perfil de trabajador.....	15
E.P. según el tipo de enfermedad y la duración acumulada de los periodos de baja	16
Aspectos destacables.....	17
4. Indicadores económicos	19
5. Glosario	20

0. **Ámbito de aplicación del estudio**

- **Actividad económica** → Fabricación de maquinaria y equipo N.C.O.P..
- **División según Clasificación Nacional de Actividades Económicas** → 28.
- **Ejercicios contemplados** → 2011, 2012 y 2013.
- **Origen de la información** → Expedientes por accidente de trabajo, enfermedad profesional y riesgo laboral durante el embarazo y la lactancia, de empresas asociadas y trabajadores por cuenta propia adheridos a FREMAP, M.A.T.E.P.S.S. nº 61.
- **Fuentes utilizadas:**
 - Partes de accidentes de trabajo declarados por la empresa, a través del Sistema Delt@ (Declaración electrónica de trabajadores accidentados).
 - Relación de accidentes de trabajo sin baja con asistencia y declarados a través del sistema Delt@.
 - Enfermedades profesionales comunicadas a través del sistema CEPROSS (Comunicación de Enfermedades Profesionales, Seguridad Social) y referentes a procesos iniciados como enfermedades profesionales y cerradas como tal o pendientes de resolución.
- **Fecha de actualización de los datos** → 31 de diciembre de 2013. El número de expedientes pendientes de alta, así como los datos económicos de prestaciones que dependen del mismo, se han actualizado a 31 de agosto de 2014.
- **Representatividad del ámbito:**

	2010	2011	2013
Porcentaje de expedientes por accidente de trabajo con baja registrados por FREMAP respecto al total del sistema en el sector *	25,13%	24,86%	25,35%

* Datos publicados por el del Ministerio de Empleo y Seguridad Social.

1. Datos generales

Contingencias

Indicador	2011	2012	2013
A.T. con baja *	1.650	1.307	1.246
A.T. sin baja *	3.761	3.169	2.972
E.P. con baja **	51	45	54
E.P. sin baja **	63	41	32
Expedientes de prestaciones por riesgo durante el embarazo y la lactancia	72	45	20
Expedientes pendientes de alta ***	0	0	6
Expedientes graves pendientes de resolución ***	10	1	5

* A.T. → Accidentes de trabajo.

** E.P. → Enfermedades profesionales.

*** Datos revisados a 31 de agosto de 2014.

Población protegida

Indicador	2011	2012	2013
Trabajadores afiliados	24.057	22.063	21.059
Códigos de Cuenta de Cotización asociados (CCC)	1.959	1.874	1.846
Trabajadores autónomos con cobertura de contingencias profesionales	359	348	356
Cuotas por contingencias profesionales (€)	20.323.745	18.695.331	18.153.119
Base reguladora media de expedientes con baja (€)	67,05	66,18	67,33
Cotización anual media por contingencias profesionales (€)	844,82	847,35	862,01
Porcentaje medio de cotización	3,33%	3,33%	3,32%

Índices de incidencia

Indicador	2011	2012	2013
A.T. totales por cada 100 trabajadores	6,86	5,92	5,92
A.T. totales por cada 100 trabajadores en el conjunto de actividades económicas	4,40	3,66	3,72
A.T. mortales por cada 100.000 trabajadores	0,00	9,06	0,00
A.T. mortales por cada 100.000 trabajadores en el conjunto de actividades económicas	5,27	4,03	4,37

2. Accidentes de trabajo con baja (A.T.)

A.T. en jornada de trabajo según el tamaño de la empresa

Empresas *

Nº de trabajadores	C.C.C. con A.T.			A.T. jornada de trabajo			Índice de incidencia			
	2011	2012	2013	2011	2012	2013	2011	2012	2013	
Por C.C.C.	Menos de 10	172	170	158	222	210	210	5,71	5,65	5,98
	De 11 a 25	156	129	121	327	224	224	8,12	6,10	6,53
	De 26 a 49	98	89	86	311	247	287	7,69	6,12	7,04
	De 50 a 99	51	51	43	235	217	185	6,33	5,87	5,39
	De 100 a 249	33	28	27	315	239	193	5,94	4,90	4,12
	De 250 a 499	6	3	4	83	27	52	3,87	2,24	3,32
	Más de 500	1	1	0	35	26	0	6,22	5,20	0,00
	Total	517	471	439	1.528	1.190	1.151			
Por C.I.F.	Menor de 10	161	154	142	209	188	193	5,98	5,66	6,24
	De 11 a 25	155	127	119	313	217	212	8,06	6,15	6,53
	De 26 a 49	98	97	92	307	261	286	7,83	6,45	7,31
	De 50 a 99	45	41	38	218	182	174	7,28	6,75	6,19
	De 100 a 249	34	32	30	286	251	205	6,50	5,78	4,65
	De 250 a 499	12	11	6	112	40	29	4,03	2,16	2,01
	Más de 500	12	9	12	83	51	52	3,75	2,64	2,92
	Total	517	471	439	1.528	1.190	1.151			

* Se excluyen los trabajadores autónomos y las empresas colaboradoras en la gestión de la Seguridad Social.

Trabajadores autónomos

Indicador	2011	2012	2013
A.T. en jornada de trabajo	12	14	8
Índice de incidencia en jornada de trabajo	3,35	4,02	2,25

Gráfico del índice de incidencia en función del tamaño de la empresa por C.C.C. *

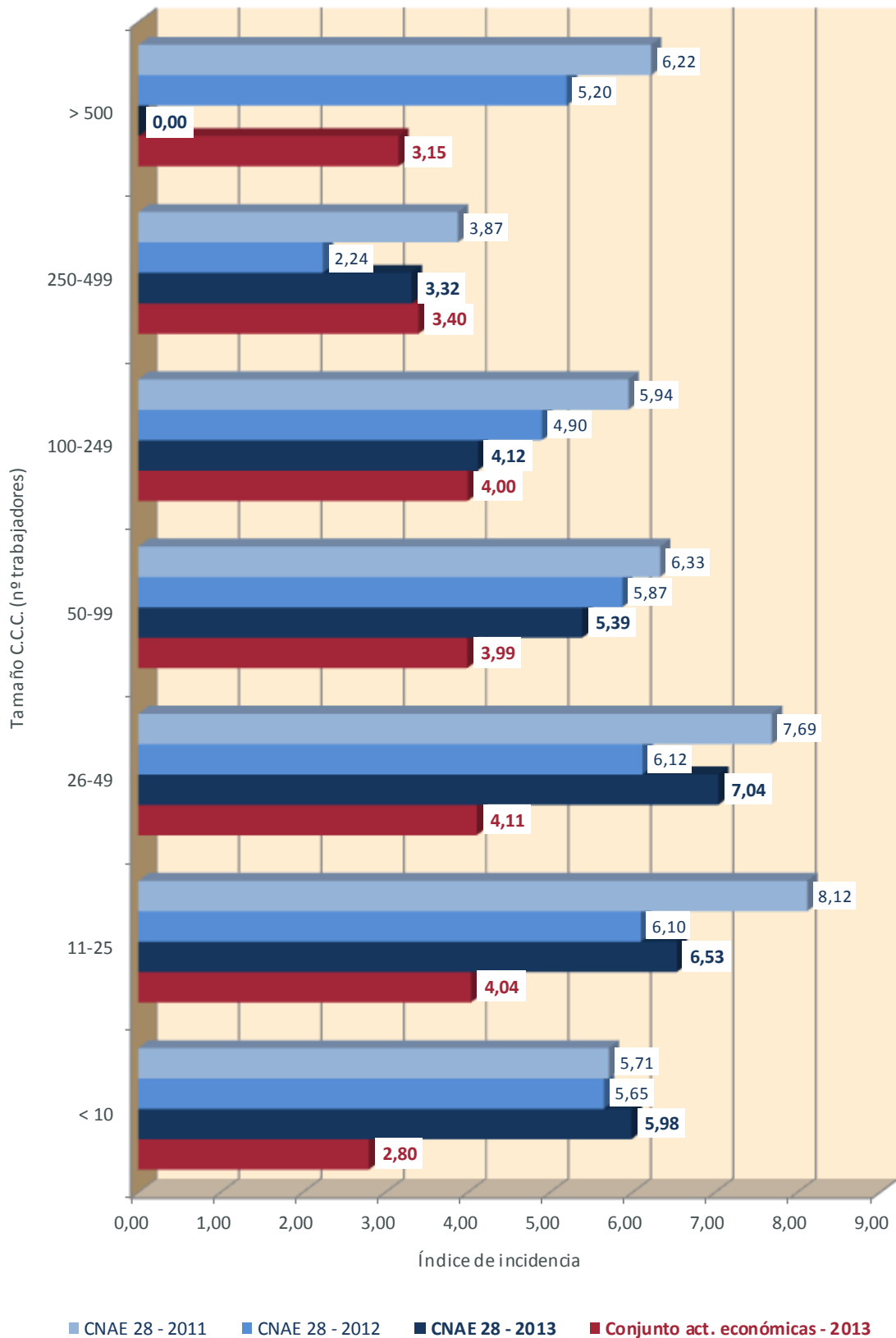

* Índice de incidencia → Número de expedientes con baja en jornada de trabajo por cada 100 trabajadores.

Gráfico del índice de incidencia en función del tamaño de la empresa por C.I.F. *

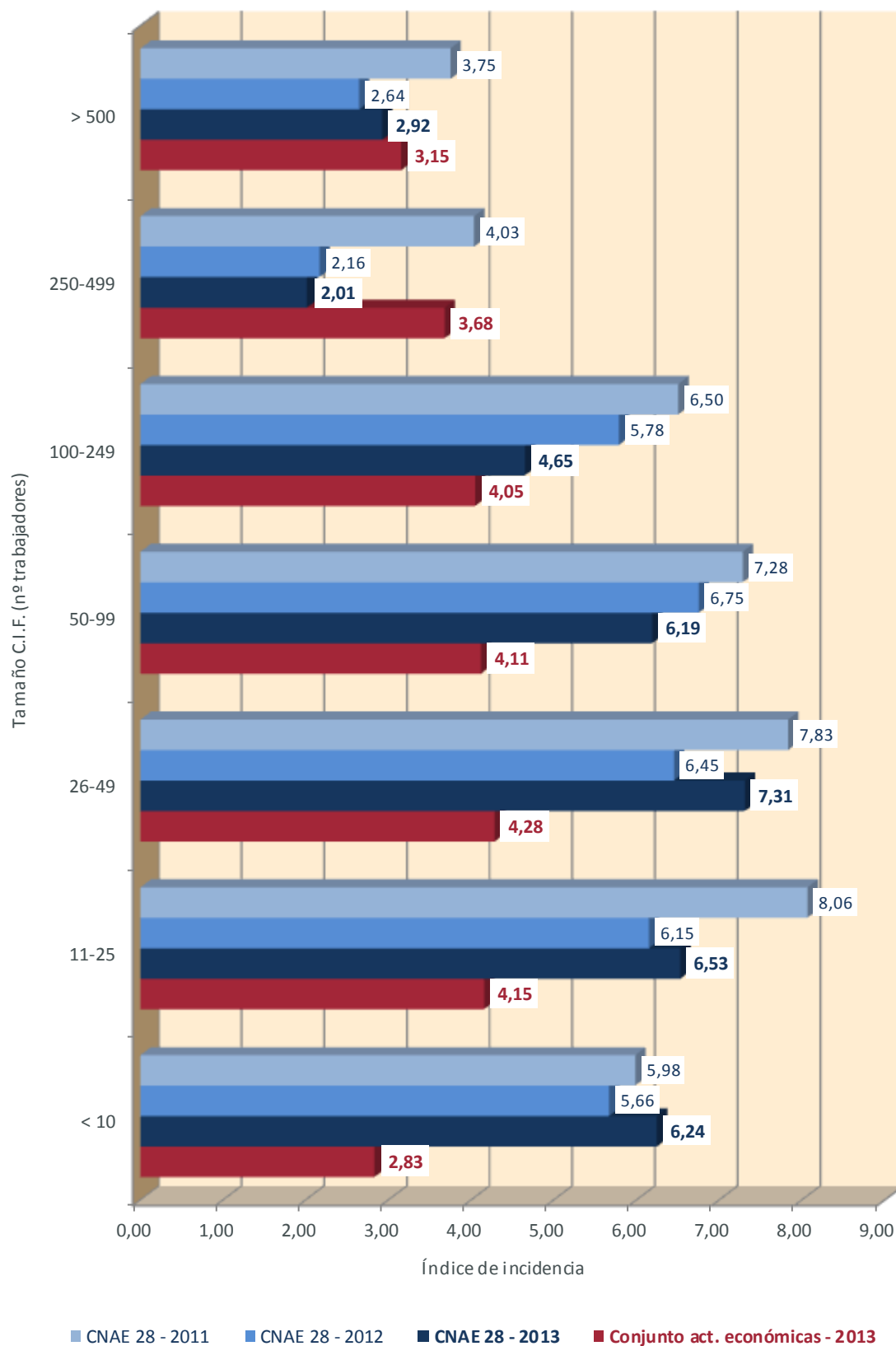

* Índice de incidencia → Número de expedientes con baja en jornada de trabajo por cada 100 trabajadores.

A.T. según el perfil del trabajador y el tipo de contrato

Distribución de A.T. por género

Género	2011	2012	2013
Hombres	1.584	1.246	1.200
Mujeres	66	61	46
Total	1.650	1.307	1.246

Distribución de A.T. por edad

Edad	2011	2012	2013
16-17	0	0	0
18-19	1	8	4
20-24	103	77	39
25-29	217	169	124
30-34	265	217	203
35-39	280	231	242
40-44	245	195	188
45-49	181	136	150
50-54	141	105	120
55-64	215	168	176
> 65	2	1	0
Sin informar	0	0	0
Total	1.650	1.307	1.246

Distribución de A.T. por nacionalidad

Nacionalidad	2011	2012	2013
España	1.567	1.246	1.187
Resto de Europa	32	31	37
Magreb	12	9	11
Resto de África	6	3	1
Asia	2	1	0
América	31	17	10
Oceanía	0	0	0
Sin informar	0	0	0
Total	1.650	1.307	1.246

Distribución de A.T. por tipo de contrato

Tipo de contrato	2011	2012	2013
Indefinido – Discontinuo	8	4	3
Indefinido – Tiempo completo	1.235	980	959
Indefinido – Tiempo parcial	10	12	18
Eventual – Tiempo completo	379	287	260

Tipo de contrato	2011	2012	2013
Eventual – Tiempo parcial	11	21	5
No clasificable	7	3	1
Total	1.650	1.307	1.246

A.T. en jornada de trabajo

Indicador	2011	2012	2013
A.T. en jornada de trabajo	1.540	1.204	1.159
Índice de incidencia en jornada de trabajo	6,41	5,46	5,50

Distribución de A.T. por gravedad y lugar de ocurrencia

Gravedad	Jornada de trabajo			In itinere		
	2011	2012	2013	2011	2012	2013
Leves	1.524	1.191	1.149	109	101	87
Graves	11	9	9	0	1	0
Mortales	0	1	0	0	1	0
Sin informar	5	3	1	0	0	0
Total	1.540	1.204	1.159	109	103	87

Distribución de A.T. en jornada de trabajo por forma de contacto y gravedad

Forma de contacto	Leves			Graves			Mortales		
	2011	2012	2013	2011	2012	2013	2011	2012	2013
Contacto eléctrico, con fuego, temperaturas o sustancias peligrosas	68	63	48	0	0	0	0	0	0
Ahogamiento, quedar sepultado, quedar envuelto	9	6	4	0	0	0	0	0	0
Golpe contra un objeto inmóvil, trabajador en movimiento	207	185	195	2	0	1	0	1	0
Choque o golpe contra un objeto en movimiento, colisión con	296	227	228	3	4	2	0	0	0
Contacto con Agente material cortante, punzante, duro	244	196	161	3	2	0	0	0	0
Quedar atrapado, ser aplastado, sufrir una amputación	73	58	56	2	3	5	0	0	0
Sobreesfuerzo, trauma psíquico, radiaciones, ruido, etc.	610	441	435	1	0	0	0	0	0
Mordeduras, patadas, etc. (de animales o personas)	4	2	4	0	0	0	0	0	0
Infartos, derrames cerebrales y otras patologías no traumáticas	1	0	1	0	0	0	0	0	0
Tráfico *	12	13	17	0	0	1	0	0	0
Sin informar / Ninguna información	0	0	0	0	0	0	0	0	0
Total	1.524	1.191	1.149	11	9	9	0	1	0

* Se consideran los accidentes de tráfico como un epígrafe más de la clasificación por forma de contacto.

Distribución de AT con resultado de fallecimiento por forma de contacto

Forma de contacto	2011	2012	2013
Contacto eléctrico, con fuego, temperaturas o sustancias peligrosas	0	0	0
Ahogamiento, quedar sepultado, quedar envuelto	0	0	0
Golpe contra un objeto inmóvil, trabajador en movimiento	0	1	0
Choque o golpe contra un objeto en movimiento, colisión con	0	0	0
Contacto con Agente material cortante, punzante, duro	0	0	0
Quedar atrapado, ser aplastado, sufrir una amputación	0	0	0
Sobreesfuerzo, trauma psíquico, radiaciones, ruido, etc.	0	0	0
Mordeduras, patadas, etc. (de animales o personas)	0	0	0
Infartos, derrames cerebrales y otras patologías no traumáticas	0	0	0
Tráfico *	0	1	0
Total	0	2	0

* Se consideran los accidentes de tráfico como un epígrafe más de la clasificación por forma de contacto.

Prestaciones de invalidez, muerte y supervivencia (I.M.S.) y duración acumulada de los períodos de baja

Distribución de prestaciones I.M.S. por lugar de ocurrencia

Prestación	Jornada de trabajo			In itinere			Total		
	2011	2012	2013	2011	2012	2013	2011	2012	2013
Lesiones permanentes no invalidantes (L.P.N.I.) - Baremo	29	29	24	2	2	1	31	31	25
Incapacidad Permanente Parcial (I.P.P.)	2	0	0	0	0	0	2	0	0
Incapacidad Permanente Total (I.P.T.)	7	4	6	0	1	0	7	5	6
Incapacidad Permanente Absoluta (I.P.A.)	0	0	0	0	0	0	0	0	0
Gran Invalidez (G.A.)	0	0	1	0	0	0	0	0	1
Fallecimiento	0	0	0	0	0	0	0	0	0

Duración acumulada de los periodos de baja *

Indicador	Jornada de trabajo			In itinere			Total		
	2011	2012	2013	2011	2012	2013	2011	2012	2013
Días perdidos	49.191	33.548	33.223	4.974	4.588	3.360	54.165	38.136	36.583
Duración acumulada media por expediente	31,9	27,9	28,7	45,6	44,5	38,6	32,8	29,2	29,4

* Los días de baja correspondientes a los expedientes pendientes de alta se han contabilizado hasta el 31 de agosto de 2014, por lo que los datos de 2013 pueden presentar desviaciones motivadas por la duración de dichos expedientes.

Gráfico de distribución porcentual de A.T. en jornada de trabajo según la duración acumulada de los periodos de baja *

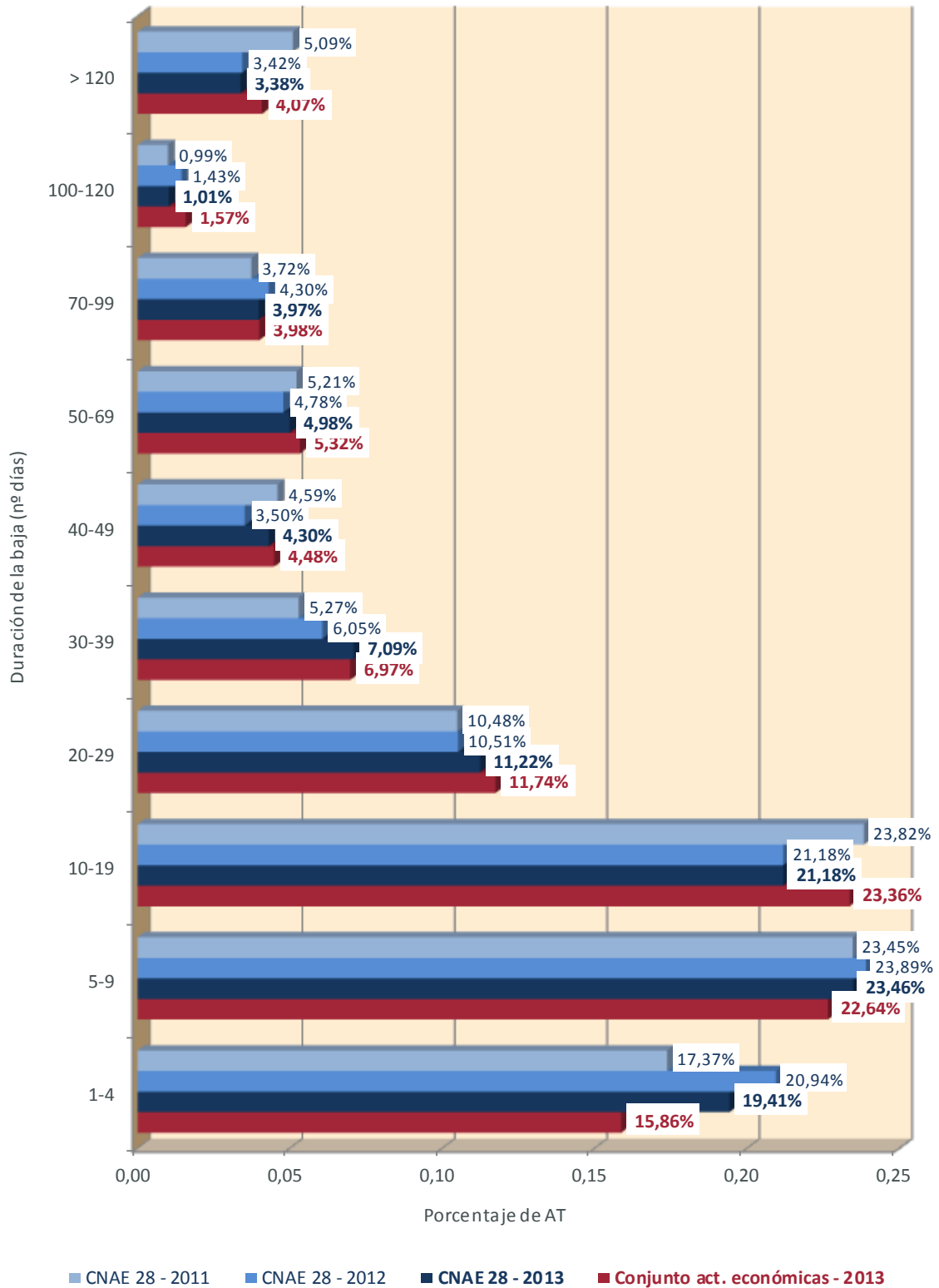

* Duración acumulada → Suma de los días correspondientes a los distintos periodos de baja asociados a un mismo expediente.

Aspectos destacables

Índice de incidencia

- **General** → Durante el periodo de estudio el índice de incidencia total disminuyó un 13,70%, pasando de 6,86 en 2011 a 5,92 en 2013.
- **En jornada de trabajo** → Durante el periodo de estudio el índice de incidencia disminuyó un 14,20%, pasando de 6,41 en 2011 a 5,50 en 2013.
- **En jornada de trabajo por tamaño de empresa (C.C.C.)** → En 2013 el valor más bajo correspondió a las empresas de 250 a 499 trabajadores (3,32), mientras que el valor más alto (7,04) se dio en las empresas de 26 a 49 trabajadores.
- **En jornada de trabajo de trabajadores autónomos** → Disminuyó a lo largo del periodo de estudio, pasando de 3,35 en 2011 a 2,25 en 2013, valor éste último que se sitúa por encima del índice en el conjunto de actividades económicas (2,24).
- **En jornada de trabajo por perfil del trabajador** → Considerando los datos de afiliación de 2013, excluidas las empresas colaboradoras en la gestión de la Seguridad Social, los índices de incidencia según el género, la edad, el origen y el tipo de contrato fueron los siguientes:

Por género		Por origen	
Hombre	6,36	España	5,50
Mujer	0,85	Resto de Europa	6,28
Por edad		Magreb	18,67
16 y 17 años	0,00	Resto de África	2,89
18 y 19 años	12,61	América	5,69
20 a 24 años	5,19	Asia	0,00
25 a 29 años	5,92	Oceanía	0,00
30 a 34 años	5,70	Por tipo de contrato	
35 a 39 años	5,79	Indefinido fijo discontinuo	8,97
40 a 44 años	5,08	Indefinido a tiempo completo	5,56
45 a 49 años	5,25	Indefinido a tiempo parcial	2,88
50 a 54 años	6,08	Temporal a tiempo completo	7,46
55 a 64 años	5,62	Temporal a tiempo parcial	0,65
Mayor de 65 años	0,00	No clasificable	0,43

Forma de contacto declarada de los accidentes leves en jornada de trabajo

Las formas de contacto predominantes en los accidentes declarados como leves ocurridos entre 2011 y 2013 en jornada de trabajo, así como su tendencia durante dicho periodo, fueron las siguientes:

Forma de contacto	A.T.*	T**
Sobreesfuerzo, trauma psíquico, radiaciones, ruido, etc.	36,65%	↑
Choque o golpe contra un objeto en movimiento, colisión con	23,43%	↑
Golpe contra un objeto inmóvil, trabajador en movimiento	15,63%	↑
Contacto con Agente material cortante, punzante, duro	14,52%	↓

* A.T. → Porcentaje de accidentes respecto al total.

** T → Tendencia 2011-2013: ↑ = incremento; ↓ = reducción.

Forma de ocurrencia de los accidentes en jornada de trabajo con prestación IMS distinta de fallecimiento

A partir del análisis de la información disponible en la gestión de las contingencias de la mutua, en los 102 accidentes registrados en jornada de trabajo entre 2011 y 2013 que dieron lugar a una prestación por incapacidad permanente o por lesiones permanentes no invalidantes, se observaron las siguientes formas de ocurrencia:

Forma de ocurrencia	A.T.*
Atrapamiento por o entre objetos	26
Contacto con elementos móviles de maquinaria durante su funcionamiento	23
Contacto con elementos móviles de maquinaria durante su instalación, reparación o mantenimiento	3
Caídas de objetos en manipulación	18
Caída o movimiento de cargas u objetos durante su manipulación manual	9
Caída o movimiento de cargas u objetos durante su manejo con equipos de elevación	6
Caída del equipo de trabajo durante su manejo	3
Sobreesfuerzos	17
Transporte o manipulación manual de cargas	6
Movimiento brusco o forzado al desplazarse, levantarse, sentarse, arrodillarse, girarse...	5
Movimiento brusco o forzado durante el manejo de un equipo de trabajo	5
Movimiento repetitivo	1
Golpes por objetos o herramientas	11
Pérdida de control de herramientas manuales sin motor	4
Contacto con un objeto o elemento cortante, punzante o abrasivo	3
Pérdida de control de herramientas de corte con motor	2
Proyección del equipo de trabajo durante su manejo	1
Desplazamiento o movimiento inesperado del equipo de trabajo o elemento de instalación manipulado	1
Caídas de personas a distinto nivel	6
Caída por/desde escaleras	3
Caída por hueco	2
Caída desde andamio, plataforma o equipo de elevación	1

Forma de ocurrencia	A.T. *
Proyección de fragmentos o partículas	4
Proyección de sustancia, objeto o elemento de equipo de trabajo durante su manipulación	2
Proyección de partículas o fragmentos de un objeto manipulado	2
Caídas de objetos por desplome o derrumbamiento	4
Caída de objeto, instalación o material desprendido	3
Caída de cargas u objetos almacenados o apilados	1
Caídas de personas al mismo nivel	4
Caída al mismo nivel por tropiezo o resbalón	4
Exposición a radiaciones	3
Exposición a radiación, ruido o presión	3
Contactos térmicos	2
Contacto con sustancias, objetos o elementos a alta temperatura	2
Choques contra objetos móviles	2
Atropello o golpe por vehículo, maquinaria o equipo de transporte	2
Atropellos o golpes con vehículos	1
Tráfico	1
Exposición a sustancias nocivas	1
Inhalación de sustancias tóxicas durante su manipulación	1
Choques contra objetos inmóviles	1
Colisión con objeto duro o elemento de vehículo, maquinaria o instalación	1
Explosiones	1
Explosión	1
Otros	1

* **A.T.** → Número de accidentes.

Estos 102 accidentes suponen el 94,44% de todos los que implicaron la concesión de una prestación por incapacidad permanente o por lesiones permanentes no invalidantes a lo largo del periodo de estudio, mientras que el 5,56% restante corresponde a 6 accidentes in itinere, todos ellos declarados como accidentes de tráfico.

Forma de ocurrencia de los accidentes en jornada de trabajo con prestación por fallecimiento

El único accidente ocurrido en jornada de trabajo entre 2011 y 2013 que dio lugar a una prestación por fallecimiento fue por una patología no traumática. In itinere se registró también un sólo accidente que fue declarado como accidente de tráfico.

3. Enfermedades profesionales con y sin baja (E.P.)

E.P. según el perfil de trabajador

Distribución de E.P. por género

Género	2011	2012	2013
Hombres	107	85	80
Mujeres	7	1	6
Total	114	86	86

Distribución de E.P. por edad

Edad	2011	2012	2013
16-17	0	0	0
18-19	0	0	0
20-24	0	0	1
25-29	5	5	2
30-34	10	8	9
35-39	18	12	11
40-44	13	16	15
45-49	14	17	11
50-54	14	10	11
55-64	40	17	24
>65	0	1	2
Total	114	86	86

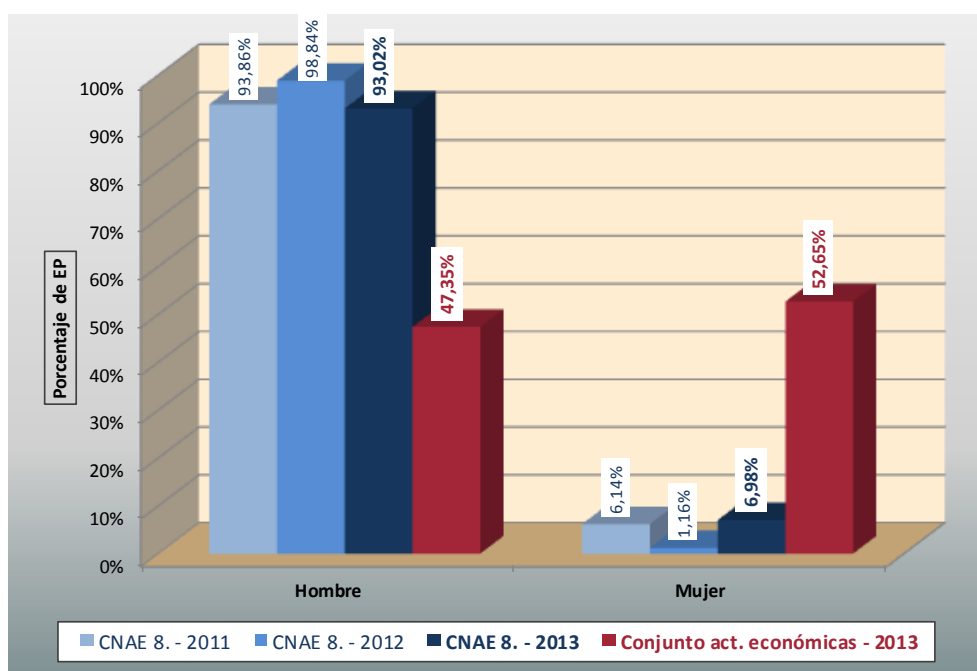

E.P. según el tipo de enfermedad y la duración acumulada de los periodos de baja

Distribución de E.P. por grupo de clasificación *

Grupo de clasificación	2011	2012	2013
Grupo 1: E.P. causadas por agentes químicos	2	9	4
Grupo 2: E.P. causadas por agentes físicos	101	71	72
Grupo 3: E.P. causadas por agentes biológicos	0	0	0
Grupo 4: E.P. causadas por inhalación de sustancias y agentes no comprendidas en otros apartados	1	0	2
Grupo 5: E.P. de la piel causadas por sustancias y agentes no comprendidos en alguno de los otros apartados	9	6	8
Grupo 6: E.P. causadas por agentes carcinogénicos	1	0	0
Sin informar	0	0	0
Total	114	86	86

* Clasificación establecida por el cuadro de Enfermedades Profesionales (RD 1299/2006).

Distribución de E.P. por diagnóstico *

Diagnóstico	2011	2012	2013
Hipoacusia	37	17	25
Lesiones del hombro	8	4	7
Epicondilitis	31	29	21
Síndrome del túnel carpiano	17	11	10
Sinovitis, tenosinovitis	4	5	2
Otras lesiones de codo, muñeca y mano	4	2	2
Dermatitis	9	14	11
Cancerígenos	1	0	0
Otros	3	4	8
Total	114	86	86

* Diagnósticos tipo establecidos por Clasificación Internacional de Enfermedades CIE10.

Distribución de E.P. causadas por agentes físicos

Agente físico	2011	2012	2013
Posturas forzadas y movimientos repetidos	64	53	46
Ruido	37	17	25
Vibraciones	0	1	1
Total	101	71	72

Duración acumulada de los periodos de baja *

Indicador	2011	2012	2013
Días perdidos	1.641	1.986	962
Duración acumulada media por expediente con baja	26	48	30

Aspectos destacables

Tasa de morbilidad

- **General** → Durante el periodo de estudio la tasa de morbilidad ha evolucionado de 473,89 en 2011 a 408,36 en 2013.
- **Distribución con y sin baja** → La tasa de morbilidad en las enfermedades con incapacidad temporal (con baja laboral) ha disminuido, pasando de 261,89 en 2011 a 151,95 en 2013. En relación a las sin baja, por el contrario, no siguen la misma tendencia, ha pasado de 212,00 en 2011 a 256,41 en 2013.
- **Por género** → Considerando los datos de afiliación de 2013, fue de 444,15 en hombres y 193,09 en mujeres.
- Las enfermedades profesionales en 2013 (86 casos) suponen el 2,85% del total de las enfermedades comunicadas por FREMAP.
- En el periodo analizado (286 casos), las actividades con mayor prevalencia son:
 - Fabricación de otra maquinaria de uso general (47,55%).
 - Fabricación de otra maquinaria para usos específicos (33,22%).
 - Fabricación de maquinaria de uso general (9,79%).

Grupo de enfermedades profesionales

Las enfermedades profesionales comunicadas en el periodo 2011-2013 (cerradas o pendientes de cerrar), según grupo de enfermedad, así como su tendencia, destacan las siguientes:

Grupo de enfermedad profesional	E.P.*	T**	Agente predominantes***
1- EEPP causadas por Agentes químicos	15	↑	<ul style="list-style-type: none"> ▪ Metales (4) (cromo trivalente y níquel) ▪ Ésteres (2) ▪ Isocianatos (2)
2- EEPP causadas por Agentes físicos	244	↓	<ul style="list-style-type: none"> ▪ Ruido; hipoacusia o sordera (79) ▪ Enfermedades osteoarticulares o angioneuróticas provocadas por las vibraciones mecánicas (2) ▪ P.F. y M.R. enfermedades por fatiga e inflamación de las vainas tendinosas (120) <ul style="list-style-type: none"> - Hombro (25) - Codo y antebrazo (82) - Muñeca y mano (13) ▪ P.F. y M.R. parálisis de los nervios debidos a la presión (41)
3- EEPP causadas por inhalación de sustancias y agentes no comprendidos en otros aparatos	3	↑	<ul style="list-style-type: none"> ▪ Sustancias de alto peso molecular (sustancia de origen vegetal, animal, microorganismos y sustancias enzimáticas (2 casos de asma)

Grupo de enfermedad profesional	E.P.*	T**	Agente predominantes***
4- EEPP de la piel causadas por sustancias y agentes no comprendidos en algunos de los otros aparatos	23	↓	▪ Sustancias de bajo peso molecular (22)
5- EEPP causadas por agentes carcinogénicos	1	↓	▪ Amianto (1)

* E.P. → Número de EEPP totales.

** T → Tendencia 2011-2013: ↑ = incremento; ↓ = reducción; → sin variación.

** P.F y M.R. → Posturas forzadas y movimientos repetidos.

Diagnósticos más destacados

Los diagnósticos predominantes en las 286 enfermedades profesionales comunicadas entre 2011-2013, agrupados según las actividades principales en los que se producen, fueron los siguientes:

Diagnósticos	E.P.*	T**	Actividades en la que se produce
Epicondilitis	28,32%	↓	<ul style="list-style-type: none"> ▪ Fabricación de otra maquinaria de uso general (18,53%) ▪ Fabricación de maquinaria de uso general (4,90%) ▪ Fabricación de otra maquinaria para usos específicos (4,20%)
Hipoacusia	27,62%	↓	<ul style="list-style-type: none"> ▪ Fabricación de otra maquinaria para usos específicos (18,53%) ▪ Fabricación de otra maquinaria de uso general (7,69%)
Síndrome del túnel carpiano	13,29%	↓	<ul style="list-style-type: none"> ▪ Fabricación de otra maquinaria de uso general (6,64%) ▪ Fabricación de otra maquinaria para usos específicos (2,80%) ▪ Fabricación de maquinaria de uso general (2,10%)
Dermatitis	11,89%	↑	<ul style="list-style-type: none"> ▪ Fabricación de otra maquinaria de uso general (5,59%) ▪ Fabricación de maquinaria agraria y forestal (3,50%) ▪ Fabricación de otra maquinaria para usos específicos (2,45%)
Lesiones del hombro	6,64%	↓	<ul style="list-style-type: none"> ▪ Fabricación de otra maquinaria para usos específicos (2,45%) ▪ Fabricación de otra maquinaria de uso general (2,10%)

* E.P. → Porcentaje de EEPP respecto al total.

** T → Tendencia 2011-2013: ↑ = incremento; ↓ = reducción; → sin variación.

4. Indicadores económicos

Pagos totales de A.T.

Indicador	2011	2012	2013
Pago delegado (€)	2.426.816,35	1.744.918,93	1.708.484,74
Pago directo (€)	372.607,94	199.193,18	169.559,26
Días pago delegado	46.535,00	33.616,00	32.724,00
Días pago directo	7.630,00	4.520,00	3.859,00
Prestaciones IT sobre cobros	13,77%	10,40%	10,35%

Costes medios por expediente de A.T.

Indicador	2011	2012	2013
Día de la baja (€)	89,40	88,24	89,76
Seguros sociales días de baja (€)	472,72	425,50	441,84
Parte proporcional de vacaciones (€)	214,32	192,91	200,37
Complemento voluntario 25% (€)	630,35	567,39	589,33
Total sin complemento voluntario 25% (€)	776,44	706,66	731,97
Total con complemento voluntario 25% (€)	1.406,79	1.274,05	1.321,31

Nota → Todos los datos de 2013 se encuentran a la espera de consolidación, dado que están condicionados por el número de expedientes pendientes de alta (valor actualizado a 31 de agosto de 2014).

Prestaciones por riesgo durante el embarazo y la lactancia

- **Importe** → Disminuyó un 70,38% a lo largo del de estudio, pasando de 611.000 € en 2011 a 181.000 € en 2013. En relación con las cotizaciones, estas cantidades representan el 3,00% en 2011 y el 1,00% en 2013.
- **Número total de casos** → Disminuyó un 72,22%, pasando de 72 en 2011, a 45 en 2012 y 20 en 2013. De la suma de todos ellos, tan solo 31 tuvieron por causa el riesgo durante la lactancia natural.

En el conjunto de actividades económicas, el importe de estas prestaciones experimentó una reducción del 2,09%, mientras que el número de casos sufrió una disminución del 11,28%.

5. Glosario

- **Accidentes de trabajo con baja** → Número de expedientes con baja por accidente de trabajo cuya fecha de accidente corresponde con el de estudio.
- **Accidentes de trabajo sin baja** → Número de expedientes sin baja por accidente de trabajo cuya fecha de accidente corresponde con el de estudio.
- **Base reguladora media** → Se obtiene por estimación a partir de las cuotas por contingencias profesionales, el número de días cotizados y el porcentaje medio de cotización. Corresponde al porcentaje medio del salario que se abona por contingencias profesionales.
- **Base reguladora media expedientes con baja** → Se obtiene de sumar las bases reguladoras de todos los accidentes con baja referidos en el del estudio, dividido entre el número de accidentes considerados en el mismo.
- **Coste directo medio** → Es la suma del coste directo para la empresa más el coste para la Mutua. El coste total de la siniestralidad laboral es mucho mayor al reflejado aquí, ya que, a los costes considerados como directos, habría que añadir otros que siempre están presentes y que afectan, además de a la empresa, al propio trabajador que sufre el accidente y al conjunto de la sociedad.
- **Coste directo para la empresa** → Recoge el importe de la cotización a Seguridad Social a cargo de la empresa durante los días de baja, el coste salarial de los días de vacaciones devengados durante la baja y el coste salarial del día imputable al día de la baja.
- **Coste medio complemento voluntario del 25%** → Importe de la mejora de las prestaciones de incapacidad temporal recogida en determinados convenios colectivos.
- **Coste medio día de la baja** → Importe a cargo de la empresa, correspondiente al día en que se causa la baja, teniendo en cuenta el salario y la cotización a la Seguridad Social.
- **Coste medio parte proporcional vacaciones** → Importe estimado de la suma de los salarios más las cotizaciones a la Seguridad Social correspondiente a los días de vacaciones devengados durante los días de baja por I.T.
- **Coste medio seguros sociales días de baja** → Cantidad cotizada por la empresa a la Seguridad Social por los trabajadores en situación de I.T.
- **Coste total medio con complemento voluntario del 25%** → Coste medio del importe total que supone para la empresa un expediente de I.T. por contingencias profesionales (A.T. y E.P.), incluido el complemento voluntario de las prestaciones de incapacidad temporal contemplado en determinados convenios colectivos.
- **Coste total medio sin complemento voluntario del 25%** → Coste medio del importe total que supone para la empresa un expediente de I.T. por contingencias profesionales (A.T. y E.P.), sin tener en cuenta el complemento voluntario de las prestaciones de incapacidad temporal contemplado en determinados convenios colectivos.
- **Coste total (sin mejora voluntaria)** → Importe estimado de los costes directos de la siniestralidad laboral en el conjunto de empresas del CNAE.
- **Cotización anual media por contingencias profesionales** → Es el cociente entre las cuotas por contingencias profesionales y los trabajadores cotizantes.
- **Cuotas por contingencias profesionales** → Suma total de las cuotas por A.T. y E.P. abonadas por las empresas y autónomos en el de estudio.
- **Días cotizados** → Días comprendidos entre la fecha de alta y la de baja de cotización.
- **Días perdidos** → Se consideran los días de baja de los expedientes contemplados en el ámbito del estudio. El valor se obtiene teniendo en cuenta el transcurrido entre el día siguiente a la fecha de baja y el del alta médica.
- **Duración acumulada media por expediente** → Viene dada por la suma de los días de baja correspondientes a los distintos días de baja asociados a un mismo expediente.
- **Enfermedades profesionales con baja** → Número de expedientes con baja con fecha de comunicación inicial en el sistema CEPROSS por la Mutua durante el correspondiente al estudio.

- **Enfermedades profesionales sin baja** → Número de expedientes sin baja con fecha de comunicación inicial en el sistema CEPROSS por la Mutua durante el correspondiente al estudio.
- **Expedientes graves pendientes de resolución** → Se consideran aquellos expedientes calificados como graves en los que la última propuesta de incapacidad al Instituto Nacional de la Seguridad Social no está resuelta.
- **Expedientes pendientes de alta** → Número de expedientes que a la fecha de obtención de los datos no figuran con alta médica.
- **Expedientes prestaciones por riesgo durante el embarazo y lactancia** → Número de expedientes derivados de este tipo de prestaciones que se han reconocido en el del estudio, según la información disponible en la base de datos de la Mutua.
- **Forma de contacto** → Describe el modo en el que el trabajador ha resultado lesionado, según la información que al respecto figura en los sistemas de declaración electrónica del accidente de trabajo. Al efectuar la clasificación de los accidentes por este parámetro, se han considerado los accidentes de tráfico como una forma de contacto diferenciada, excluyéndolos del resto de formas.
- **Gravedad** → Se considera la registrada en los sistemas electrónicos de declaración del accidente con baja. Se clasifican los accidentes en leves, graves (incluye los muy graves) y mortales.
- **Grupos de enfermedad profesional** → Se corresponden con los grupos de clasificación establecidos en el nuevo cuadro de enfermedades profesionales por el R.D. 1299/2006.
- **Índice de incidencia de A.T.** → Número de expedientes de accidente de trabajo con baja por cada 100 trabajadores (para el cálculo de este indicador se emplea la media de trabajadores afiliados en el).
- **Índice de incidencia de E.P.** → Número de expedientes de enfermedad profesional con y sin baja en función de la media de trabajadores afiliados en el período. Salvo que se indique lo contrario, el valor se obtiene en tanto por ciento.
- **Lugar de ocurrencia** → Se diferencian los accidentes ocurridos durante la jornada laboral de los in itinere, que son los que han sucedido al ir o al volver del trabajo.
- **Pago delegado** → Cantidad abonada por la empresa a sus trabajadores en situación de Incapacidad Temporal (IT), en el marco de colaboración obligatoria con la Seguridad Social y que, posteriormente, podrá recuperar deduciéndosela de sus cotizaciones.

Número de días en situación x 75% de la base reguladora
- **Pago directo** → Cantidad abonada por la Mutua a los trabajadores en situación de IT, cuando no se realiza pago delegado por la empresa.
- **Período de referencia** → Se utiliza la fecha del accidente.
- **Prestaciones de incapacidad/muerte y supervivencia (I.M.S.)** → Recoge la información disponible en la base de datos de la Mutua en aquellos expedientes con baja por contingencia profesional (accidente de trabajo o enfermedad profesional que han dado lugar a prestaciones por resolución administrativa o judicial).
- **Prestaciones IT sobre cobros** → Porcentaje que representa la suma del pago delegado más el pago directo sobre las cuotas abonadas por las empresas por contingencias profesionales.
- **Previsión pago delegado** → Cantidad estimada en función de los datos de la Mutua, en espera de la carga de los boletines de cotización a Seguridad Social por parte de las empresas.
- **Tamaño del C.C.C.** → Media anual de trabajadores afiliados por código de cuenta de cotización.
- **Tamaño del C.I.F.** → Media anual de trabajadores afiliados en los códigos de cuenta de cotización correspondiente a un mismo CNAE y código identificación fiscal, que se encuentran asociados a la Mutua.
- **Trabajadores afiliados** → Media mensual de trabajadores afiliados a fin de mes que tienen cubiertas las contingencias profesionales.
- **Trabajadores cotizantes** → Valor obtenido como resultado de dividir el total de días cotizados entre 365.