

Estudio de los procesos de incapacidad temporal por Comunidad Autónoma

Este estudio ha sido publicado en:



© FREMAP, Mutua Colaboradora con la Seguridad Social número 61

Ctra. Pozuelo nº 61 28222 - Majadahonda (Madrid)

1ª Edición, mayo 2018. Subdirección General de Gestión

www.fremap.es

Autores:

José Luis Checa Martín. Subdirector General de Gestión de FREMAP

Pepa Aranda Maza, Antonio Cirujano González, Beatriz Fariñas Gil, Emilio González Vicente, Elisa Pendás Pevida (Subdirección General de Gestión de FREMAP).

| | |
|--|-----------|
| Introducción | 4 |
| Alcance e indicadores | 5 |
| Distribución territorial de la población | 8 |
| Índice de procesos y de días de baja | 11 |
| Indicadores de incapacidad temporal y grupos de diagnóstico | 15 |
| Grupos de diagnóstico por género y tramos de edad | 18 |
| Grupos de diagnóstico por CCAA | 20 |
| Sección de actividad económica | 24 |
| Incapacidad temporal y tramos de duración | 31 |
| Índice de procesos de corta duración | 31 |
| Duración media de las bajas con más de 15 días de duración | 35 |
| Conclusiones | 37 |
| Anexos: Barómetros de la IT por CCAA | 40 |
| Andalucía | 41 |
| Aragón | 42 |
| Asturias (Principado de) | 43 |
| Baleares (Islas) | 44 |
| Canarias | 45 |
| Cantabria | 46 |
| Castilla - La Mancha | 47 |
| Castilla y León | 48 |
| Cataluña | 49 |
| Comunidad Valenciana | 50 |
| Extremadura | 51 |
| Galicia | 52 |
| La Rioja | 53 |
| Madrid (Comunidad de) | 54 |
| Murcia (Región de) | 55 |
| Navarra (Comunidad Foral de) | 56 |
| País Vasco | 57 |
| Ceuta | 58 |
| Melilla | 59 |

Introducción

Como continuidad a los estudios efectuados por FREMAP Mutua Colaboradora con la Seguridad Social número 61, publicados en el cuarto, quinto y sexto informe de ADECCO sobre el Absentismo Laboral en los que se abordaron: *los procesos de incapacidad temporal de la población trabajadora, el barómetro de la salud de la empresa y la incapacidad temporal respecto a la edad*; se realiza en este informe un estudio de la incapacidad temporal gestionada por la Mutua en 2017, atendiendo a su distribución por Comunidades y Ciudades Autónomas (en adelante CCAA).

Más allá de informar sobre los resultados de la incapacidad temporal (IT) ocurrida en 2017, se pretende profundizar en los diferentes indicadores identificados en los anteriores informes y observar la evolución de los mismos en los distintos territorios para, en su caso, analizar hasta qué punto las condiciones demográficas y sociolaborales de la población trabajadora de cada CCAA pueden repercutir en sus parámetros de IT.

Para efectuar este trabajo, se ha tomado como referencia el colectivo de trabajadores que tienen en la Mutua la cobertura de IT en las contingencias comunes, cuya media en el año 2017 fue de 2.959.880.

Además de la distribución territorial de los mismos en función de la CCAA, se han considerado las siguientes variables:

- **Género:** la perspectiva de género se mantiene como una variable de referencia en el análisis de los diferentes indicadores de IT, sin que en ningún caso se pretenda efectuar comparaciones, ni contrastar el impacto de las condiciones sociolaborales de cada colectivo.
- **Edad del trabajador:** se han tomado como referencia tres grupos de edad: “menos de 35 años”, “de 35 a 49” y “más de 49 años”.
- **Grupo de diagnóstico (*):** a partir del CIE (clasificación internacional de enfermedades) registrado en el proceso de incapacidad, se han efectuado las siguientes agrupaciones de diagnósticos:
 - Trastornos musculoesqueléticos (TME)
 - Traumáticos
 - Psiquiatría
 - Neoplasias
 - Infecciosas
 - Circulatorio
 - Otros

(*) El análisis efectuado se dirige al estudio de los procesos de incapacidad temporal gestionados por FREMAP y no se consideran variables de carácter epidemiológico. Por tanto, en ningún caso debe utilizarse como elemento de valoración de la salud de los trabajadores en cada CCAA.

- **Sección de actividad económica:** se ha tomado como referencia a nivel de letra (sección) que se establece en el Código Nacional de Actividades Económicas CNAE 2009.

Alcance e indicadores

A continuación, se detallan los parámetros e indicadores considerados:

- **Número de procesos:** Número de bajas por contingencia común y profesional, con alta médica en 2017, de los trabajadores por cuenta ajena, excluyendo las recaídas.

El estudio ha contemplado 977.237 procesos, de los cuales 843.921 se derivan de contingencia común y 133.316 de contingencia profesional.

Atendiendo a los últimos datos publicados por el Ministerio de Empleo y Seguridad Social, para dicho ejercicio, la muestra considerada representa el 19,90% del total de procesos de incapacidad temporal del Sistema por cuenta ajena.

| <i>Número de procesos</i> | <i>Hombre</i> | <i>Mujer</i> | <i>Total</i> |
|---------------------------------|----------------|----------------|----------------|
| <i>Contingencia común</i> | 379.369 | 464.552 | 843.921 |
| <i>Contingencia profesional</i> | 88.934 | 44.382 | 133.316 |
| Total | 468.303 | 508.934 | 977.237 |

- **Media anual de trabajadores:** se ha obtenido a partir de los trabajadores por cuenta ajena con la cobertura de las contingencias común en FREMAP. Se calcula a partir de la media ponderada de trabajadores que han estado de alta en un código de cuenta de cotización.

Con la siguiente distribución por género:

| | <i>Hombre</i> | <i>Mujer</i> | <i>Total</i> |
|--|------------------|------------------|------------------|
| <i>Media de trabajadores afiliados</i> | 1.585.762 | 1.374.118 | 2.959.880 |

- **Tramo de corta duración de la baja:** se corresponde con el de hasta 15 días de duración.
- **Duración media:** Número de días de baja de las contingencias que han causado alta en el periodo de estudio, entre el número de procesos con alta en el periodo.
- **Índice de procesos:** Número de procesos con alta, excluidas las recaídas, en el periodo de estudio por cada 100 trabajadores protegidos.

El índice ha sido calculado tomando como referencia el ámbito geográfico de gestión de la IT, de tal modo que los procesos derivados de contingencia común se han asignado a la CCAA responsable de la prestación sanitaria (lugar de residencia del trabajador) y los de contingencia profesional se asignan a la unidad de gestión de la Mutua, que corresponde con la ubicación del código de cuenta de cotización (CCC) de la empresa.

La incidencia de los procesos de incapacidad temporal fue de 33,02 procesos por cada 100 trabajadores, de los que 28,51 corresponden a contingencia común (86,34% del total) y 4,51 a contingencia profesional (13,66%). La distribución de este índice, para los diferentes tramos de edad, presenta el mayor valor en los trabajadores de hasta 34 años con 37,35 procesos por cada 100 trabajadores, que supone un incremento del 22,46% sobre el grupo de más de 49 años.

Para más detalle, se incluye la siguiente tabla y gráfico que muestran la distribución del índice de procesos por contingencia, género y tramo de edad.

| Índice de procesos (*) | Hasta 34 años | | | De 35 a 49 años | | | Más de 49 años | | |
|---------------------------------|----------------------|--------------|--------------|------------------------|--------------|--------------|-----------------------|--------------|--------------|
| | Hombre | Mujer | Total | Hombre | Mujer | Total | Hombre | Mujer | Total |
| Contingencia común | 27,62 | 38,24 | 32,74 | 22,70 | 32,16 | 27,08 | 21,94 | 31,17 | 26,04 |
| Contingencia profesional | 6,02 | 3,09 | 4,61 | 5,73 | 2,99 | 4,46 | 4,91 | 3,88 | 4,45 |
| Media nacional | 33,64 | 41,33 | 37,35 | 28,43 | 35,15 | 31,54 | 26,85 | 35,05 | 30,50 |

(*) Número de procesos de incapacidad temporal por cada 100 trabajadores

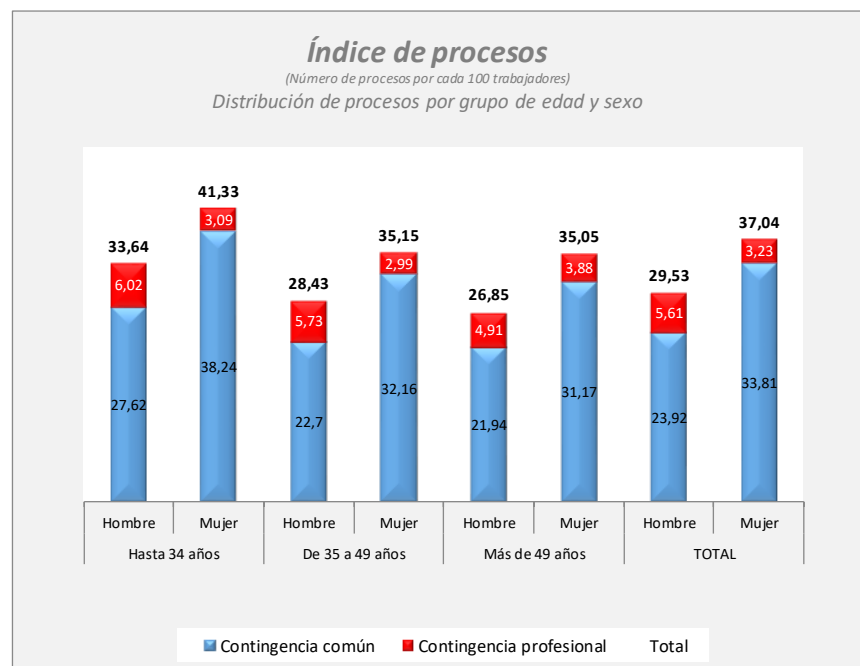

- **Número de días de baja:** Suma de los días de las bajas de los procesos con alta incluyendo las duraciones de alta por procesos de recaídas.

| Número días de baja | Hombre | Mujer | Total |
|---------------------------------|---------------|--------------|--------------|
| Contingencia común | 14.527.760 | 19.246.005 | 33.773.765 |
| Contingencia profesional | 3.310.645 | 1.689.008 | 4.999.653 |
| Total | 17.838.405 | 20.935.013 | 38.773.418 |

- **Índice de días de baja:** Número de días de IT de los procesos con alta en el periodo de estudio por cada 100 trabajadores protegidos.

El índice ha sido calculado tomando como referencia el ámbito geográfico de gestión de la IT, de tal modo que los procesos derivados de contingencia común se han asignado a la CCAA responsable de la prestación sanitaria (lugar de residencia del trabajador) y los de contingencia profesional se asignan a la unidad de gestión de la Mutua, que corresponde con la ubicación del código de cuenta de cotización (CCC) de la empresa.

La incidencia de los días de IT fue de 1.309,96 por cada 100 trabajadores, de los que 1.141,05 corresponden a contingencia común (87,11% del total) y 168,91 a contingencia profesional (12,89%).

La incidencia en mujeres fue de 1.523,53 días por cada 100 trabajadoras, de los que el 91,93% fueron por contingencias comunes. En los hombres la incidencia fue de 1.124,91 días por cada 100 trabajadores, en la que el 81,44% correspondió a procesos de contingencia común.

Al analizar la distribución de los días de IT para los diferentes tramos de edad, los trabajadores de más de 49 años presentan el mayor índice con 1.934,69 por cada 100 trabajadores, que supone 1.028,9 más días de baja por cada 100 trabajadores sobre el grupo de hasta 34 años (905,79 días de baja por cada 100 trabajadores).

| <i>Índice de días de baja</i> | <i>Hasta 34 años</i> | | | <i>De 35 a 49 años</i> | | | <i>Más de 49 años</i> | | |
|---------------------------------|----------------------|--------------|--------------|------------------------|--------------|--------------|-----------------------|--------------|--------------|
| | <i>Hombre</i> | <i>Mujer</i> | <i>Total</i> | <i>Hombre</i> | <i>Mujer</i> | <i>Total</i> | <i>Hombre</i> | <i>Mujer</i> | <i>Total</i> |
| <i>Contingencia común</i> | 579,74 | 986,25 | 775,66 | 829,82 | 1.351,03 | 1.071,29 | 1.458,30 | 2.049,09 | 1.720,82 |
| <i>Contingencia profesional</i> | 172,72 | 84,35 | 130,13 | 217,34 | 115,73 | 170,27 | 234,28 | 188,35 | 213,87 |
| <i>Media nacional</i> | 752,46 | 1.070,60 | 905,79 | 1.047,16 | 1.466,76 | 1.241,56 | 1.692,58 | 2.237,44 | 1.934,69 |

(*) Número de días de baja por cada 100 trabajadores

- **Costes salariales:** se ha calculado el coste salarial asociado a la IT que asume la empresa por trabajador afiliado y año. Para su cálculo se han considerado: el día de la baja por contingencia profesional, la cotización durante el periodo de baja y la parte proporcional de vacaciones. El coste está calculado sobre un 100% del complemento del subsidio de IT.
- **Desviaciones sobre la media:** en este estudio se incluyen variaciones sobre la media de las comunidades autónomas en los diferentes tramos de edad y, en su caso, para cada género. Al analizar estas desviaciones, no se han considerado los valores obtenidos en la Ciudades Autónomas de Ceuta y Melilla por no alcanzar una población de 1.000 personas en las variables de género y tramo de edad.

Distribución territorial de la población

Las siguientes tablas muestran la distribución de la afiliación media protegida con la cobertura de ambas contingencias con FREMAP por género, tramos de edad y CCAA en 2017.

- **Por género**

| <i>CCAA</i> | <i>Hombre</i> | <i>Mujer</i> | <i>Total</i> |
|-----------------------------|------------------|------------------|------------------|
| <i>Andalucía</i> | 292.708 | 227.882 | 520.590 |
| <i>Aragón</i> | 36.686 | 27.244 | 63.930 |
| <i>Asturias</i> | 25.398 | 27.158 | 52.556 |
| <i>Baleares</i> | 18.559 | 20.815 | 39.374 |
| <i>Canarias</i> | 69.677 | 61.990 | 131.666 |
| <i>Cantabria</i> | 11.043 | 11.783 | 22.826 |
| <i>C. La Mancha</i> | 68.194 | 46.910 | 115.104 |
| <i>Castilla y León</i> | 92.075 | 80.641 | 172.716 |
| <i>Cataluña</i> | 180.349 | 169.971 | 350.320 |
| <i>C. Valenciana</i> | 95.976 | 85.830 | 181.806 |
| <i>Extremadura</i> | 50.846 | 37.896 | 88.742 |
| <i>Galicia</i> | 81.526 | 67.397 | 148.923 |
| <i>La Rioja</i> | 9.593 | 7.282 | 16.874 |
| <i>Madrid</i> | 438.627 | 400.806 | 839.432 |
| <i>Murcia</i> | 24.151 | 18.348 | 42.498 |
| <i>Navarra</i> | 19.563 | 17.598 | 37.160 |
| <i>País Vasco</i> | 68.484 | 62.737 | 131.221 |
| <i>Ceuta</i> | 324 | 237 | 561 |
| <i>Melilla</i> | 1.983 | 1.597 | 3.581 |
| <i>Total general</i> | 1.585.762 | 1.374.118 | 2.959.880 |

- Por tramos de edad

| CCAA | <u>Hasta 34 años</u> | | <u>De 35 a 49 años</u> | | <u>Más de 49 años</u> | |
|----------------------|----------------------|----------------|------------------------|----------------|-----------------------|----------------|
| | Hombre | Mujer | Hombre | Mujer | Hombre | Mujer |
| Andalucía | 83.820 | 77.128 | 137.974 | 105.098 | 70.913 | 45.656 |
| Aragón | 9.772 | 8.078 | 14.898 | 12.357 | 12.016 | 6.808 |
| Asturias | 6.181 | 6.557 | 12.440 | 13.788 | 6.777 | 6.813 |
| Baleares | 6.560 | 7.522 | 8.052 | 8.807 | 3.946 | 4.486 |
| Canarias | 20.830 | 20.566 | 32.626 | 29.390 | 16.221 | 12.034 |
| Cantabria | 3.357 | 3.595 | 5.049 | 5.583 | 2.636 | 2.604 |
| C. La Mancha | 18.842 | 14.057 | 30.902 | 21.758 | 18.450 | 11.094 |
| Castilla y León | 22.740 | 19.518 | 40.793 | 37.150 | 28.543 | 23.972 |
| Cataluña | 56.102 | 55.226 | 81.392 | 75.027 | 42.856 | 39.718 |
| C. Valenciana | 27.932 | 26.618 | 44.819 | 39.336 | 23.225 | 19.876 |
| Extremadura | 14.460 | 11.834 | 22.418 | 16.940 | 13.968 | 9.122 |
| Galicia | 21.472 | 19.439 | 38.905 | 32.537 | 21.149 | 15.421 |
| La Rioja | 2.405 | 1.924 | 4.288 | 3.332 | 2.900 | 2.026 |
| Madrid | 129.445 | 124.674 | 203.000 | 182.852 | 106.182 | 93.280 |
| Murcia | 7.594 | 6.208 | 11.405 | 8.282 | 5.152 | 3.858 |
| Navarra | 5.101 | 4.568 | 9.048 | 8.237 | 5.414 | 4.793 |
| País Vasco | 18.739 | 16.099 | 31.507 | 29.310 | 18.239 | 17.328 |
| Ceuta | 81 | 113 | 159 | 87 | 84 | 37 |
| Melilla | 600 | 537 | 799 | 693 | 584 | 367 |
| Total general | 456.032 | 424.262 | 730.476 | 630.563 | 399.255 | 319.293 |

Los trabajadores de 35 a 49 años representan el 46% de la población, los de hasta 34 años el 29,7% y los de más de 49 años son el 24,3% de la población analizada.

La siguiente tabla muestra la variación con respecto a la media nacional de la población por género en cada tramo de edad, resaltando en naranja las CCAA cuyo promedio es inferior a la media nacional y en verde las que superan dicha media.

Variación de la población sobre la media nacional

| CCAA | Hasta 34 años | | | De 35 a 49 años | | | Más de 49 años | | |
|---------------------------------|---------------|---------|---------|-----------------|---------|--------|----------------|---------|---------|
| | Hombre | Mujer | Total | Hombre | Mujer | Total | Hombre | Mujer | Total |
| Andalucía | -0,42% | 9,62% | 3,95% | 2,33% | 0,50% | 1,54% | -3,78% | -13,78% | -7,76% |
| Aragón | -7,38% | -3,96% | -6,12% | -11,84% | -1,16% | -7,29% | 30,09% | 7,55% | 21,30% |
| Asturias | -15,37% | -21,80% | -18,50% | 6,32% | 10,64% | 8,53% | 5,98% | 7,96% | 6,52% |
| Baleares | 22,92% | 17,05% | 20,26% | -5,81% | -7,80% | -6,88% | -15,54% | -7,26% | -11,78% |
| Canarias | 3,95% | 7,45% | 5,71% | 1,65% | 3,32% | 2,43% | -7,54% | -16,45% | -11,60% |
| Cantabria | 5,72% | -1,17% | 2,42% | -0,74% | 3,26% | 1,30% | -5,19% | -4,89% | -5,43% |
| C. La Mancha | -3,92% | -2,94% | -3,90% | -1,63% | 1,08% | -0,51% | 7,46% | 1,78% | 5,73% |
| C. Y León | -14,12% | -21,61% | -17,73% | -3,82% | 0,39% | -1,86% | 23,12% | 27,93% | 25,25% |
| Cataluña | 8,17% | 5,23% | 6,85% | -2,03% | -3,81% | -2,90% | -5,62% | 0,57% | -2,91% |
| C. Valenciana | 1,20% | 0,45% | 0,89% | 1,38% | -0,13% | 0,66% | -3,89% | -0,34% | -2,35% |
| Extremadura | -1,11% | 1,14% | -0,38% | -4,29% | -2,59% | -3,55% | 9,11% | 3,59% | 7,18% |
| Galicia | -8,42% | -6,58% | -7,63% | 3,60% | 5,20% | 4,33% | 3,03% | -1,53% | 1,15% |
| La Rioja | -12,83% | -14,41% | -13,74% | -2,96% | -0,29% | -1,80% | 20,07% | 19,72% | 20,24% |
| Madrid | 2,62% | 0,75% | 1,79% | 0,47% | -0,58% | -0,04% | -3,85% | 0,16% | -2,12% |
| Murcia | 9,34% | 9,59% | 9,20% | 2,52% | -1,64% | 0,74% | -15,27% | -9,50% | -12,67% |
| Navarra | -9,33% | -15,93% | -12,52% | 0,41% | 2,00% | 1,16% | 9,91% | 17,21% | 13,14% |
| País Vasco | -4,85% | -16,89% | -10,73% | -0,13% | 1,81% | 0,79% | 5,78% | 18,86% | 11,65% |
| Ceuta | -12,87% | 54,20% | 16,27% | 6,62% | -19,85% | -4,52% | 2,59% | -32,81% | -11,38% |
| Melilla | 5,22% | 8,86% | 6,77% | -12,52% | -5,40% | -9,34% | 16,93% | -1,11% | 9,40% |
| Media nacional edad - género | 28,76% | 30,88% | 29,74% | 46,06% | 45,89% | 45,98% | 25,18% | 23,24% | 24,28% |

A modo de ejemplo, el grupo de población de hasta 34 años del Principado de Asturias representa el 24,24% de su comunidad. Este mismo grupo a nivel nacional representa el 29,74%, por lo que la variación es del -18,5%. En el otro extremo, la población de más de 49 años en Castilla y León alcanza el 30,41% sobre una media nacional del 24,28%, lo que supone que está un 25,25% por encima de esta media.

La proporción de los hombres con respecto a las mujeres incrementa en función de la edad (salvo en las comunidades indicadas con anterioridad y el País Vasco), mostrando las mayores diferencias en el tramo de más de 49 años. El gráfico siguiente muestra la relación de mujeres por cada 100 hombres en función del tramo de edad y comunidad. (El valor cero del eje representa 100 hombres y las columnas, la desviación de las mujeres en porcentaje).

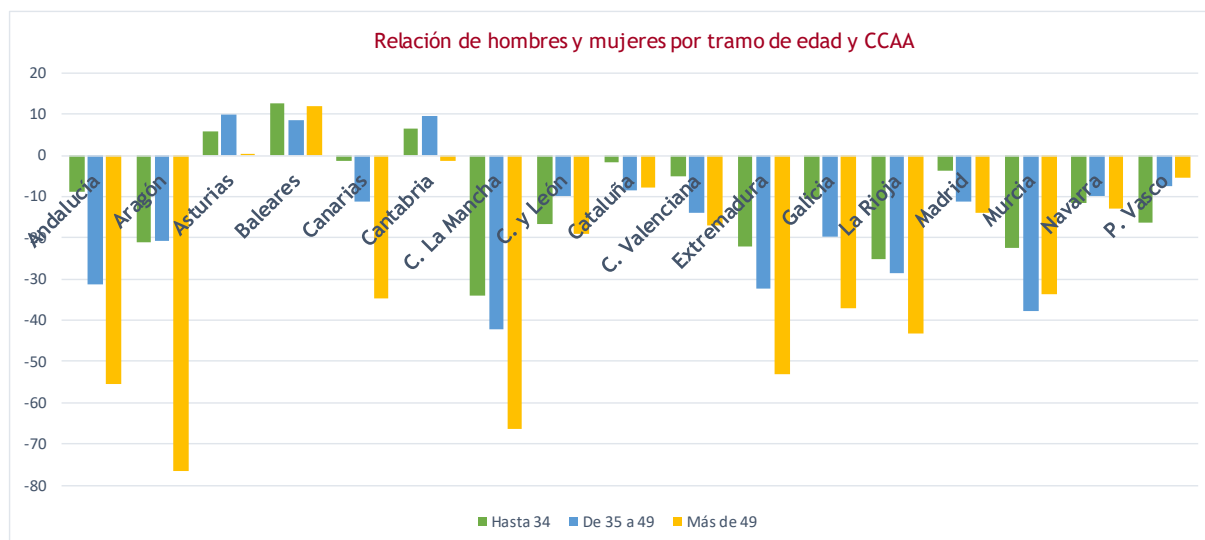

Por ejemplo, por cada 100 hombres de más de 49 años en Aragón hay 24 mujeres con una desviación del -76%.

Índice de procesos y de días de baja

En este apartado se efectúa un análisis conjunto del índice de procesos y del índice de días de baja (número de procesos y número de días de baja de IT respectivamente por cada cien trabajadores) para cada CCAA.

La siguiente tabla muestra los valores totales de ambos índices por CCAA y tramos de edad.

| CCAA | <u>Índice de procesos</u> | | | | <u>Índice de días de baja</u> | | | |
|-----------------------|---------------------------|--------------|--------------|--------------|-------------------------------|-----------------|-----------------|-----------------|
| | Hasta 34 | De 35 a 49 | Más de 49 | Total | Hasta 34 | De 35 a 49 | Más de 49 | Total |
| Andalucía | 33,61 | 31,65 | 32,77 | 32,51 | 923,24 | 1.261,59 | 2.092,60 | 1.343,06 |
| Aragón | 46,78 | 37,51 | 31,66 | 38,37 | 969,34 | 1.347,81 | 2.060,32 | 1.451,94 |
| Asturias | 32,29 | 28,41 | 27,79 | 29,19 | 1.145,27 | 1.630,15 | 2.454,33 | 1.725,74 |
| Baleares | 47,70 | 36,36 | 35,56 | 40,25 | 824,89 | 1.245,94 | 2.085,61 | 1.275,16 |
| Canarias | 38,61 | 31,40 | 30,23 | 33,42 | 1.140,26 | 1.478,36 | 2.190,49 | 1.524,88 |
| Cantabria | 50,89 | 34,62 | 30,19 | 38,56 | 1.396,43 | 1.743,27 | 2.490,72 | 1.809,22 |
| C. La Mancha | 46,67 | 36,34 | 30,53 | 37,80 | 1.187,98 | 1.456,23 | 2.091,16 | 1.542,54 |
| Castilla y León | 32,04 | 27,53 | 23,82 | 27,51 | 983,65 | 1.288,85 | 1.803,88 | 1.370,77 |
| Cataluña | 55,79 | 42,56 | 37,04 | 45,46 | 963,63 | 1.305,24 | 1.897,54 | 1.336,29 |
| C. Valenciana | 29,34 | 25,41 | 26,49 | 26,85 | 877,17 | 1.237,84 | 2.047,43 | 1.321,55 |
| Extremadura | 21,05 | 19,12 | 21,39 | 20,29 | 830,38 | 1.167,11 | 1.896,75 | 1.257,19 |
| Galicia | 26,37 | 24,42 | 25,02 | 25,10 | 1.187,44 | 1.437,88 | 2.274,75 | 1.574,58 |
| La Rioja | 45,85 | 37,40 | 31,25 | 37,77 | 927,45 | 1.304,86 | 1.760,50 | 1.341,04 |
| Madrid | 33,76 | 29,11 | 30,01 | 30,73 | 713,83 | 1.016,16 | 1.640,98 | 1.073,10 |
| Murcia | 32,64 | 30,34 | 32,64 | 31,57 | 957,58 | 1.374,65 | 2.422,33 | 1.461,32 |
| Navarra | 62,01 | 47,14 | 42,77 | 49,81 | 963,89 | 1.358,20 | 2.182,65 | 1.482,05 |
| País Vasco | 39,91 | 36,16 | 32,06 | 36,05 | 948,78 | 1.374,09 | 1.990,02 | 1.428,12 |
| Ceuta | 38,13 | 38,96 | 48,03 | 40,62 | 1.431,87 | 2.179,65 | 2.567,30 | 2.004,46 |
| Melilla | 35,09 | 34,37 | 32,70 | 34,15 | 769,87 | 1.094,23 | 2.060,78 | 1.247,92 |
| Media nacional | 37,35 | 31,54 | 30,50 | 33,02 | 905,79 | 1.241,56 | 1.934,69 | 1.309,97 |

El tramo de hasta 34 años, con 37,35 bajas por cada 100 trabajadores, es el que presenta un mayor índice de procesos en todas las CCAA salvo en Ceuta. En relación al índice de días de baja el tramo de más de 49 años, con 1.934,69 días por cada 100 trabajadores, es el de mayor índice en todas ellas.

La siguiente tabla muestra la variación de estos índices con respecto a la media de cada tramo de edad. Se resalta en color naranja las CCAA cuyo índice es inferior a la media y en color verde las que la superan.

| CCAA | Desviaciones índice procesos sobre media nacional | | | | Desviaciones índice días de baja sobre media nacional | | | |
|----------------|---|------------|-----------|---------|---|------------|-----------|----------|
| | Hasta 34 | De 35 a 49 | Más de 49 | Total | Hasta 34 | De 35 a 49 | Más de 49 | Total |
| Andalucía | -10,02% | 0,35% | 7,45% | -1,54% | 1,93% | 1,61% | 8,16% | 2,53% |
| Aragón | 25,25% | 18,90% | 3,79% | 16,22% | 7,02% | 8,56% | 6,49% | 10,84% |
| Asturias | -13,55% | -9,95% | -8,87% | -11,60% | 26,44% | 31,30% | 26,86% | 31,74% |
| Baleares | 27,73% | 15,27% | 16,58% | 21,90% | -8,93% | 0,35% | 7,80% | -2,66% |
| Canarias | 3,38% | -0,46% | -0,87% | 1,21% | 25,89% | 19,07% | 13,22% | 16,41% |
| Cantabria | 36,25% | 9,75% | -1,01% | 16,78% | 54,17% | 40,41% | 28,74% | 38,11% |
| C. La Mancha | 24,97% | 15,21% | 0,09% | 14,49% | 31,15% | 17,29% | 8,09% | 17,75% |
| C. Y León | -14,22% | -12,71% | -21,88% | -16,68% | 8,60% | 3,81% | -6,76% | 4,64% |
| Cataluña | 49,38% | 34,93% | 21,44% | 37,70% | 6,39% | 5,13% | -1,92% | 2,01% |
| C. Valenciana | -21,43% | -19,43% | -13,15% | -18,68% | -3,16% | -0,30% | 5,83% | 0,88% |
| Extremadura | -43,63% | -39,37% | -29,87% | -38,56% | -8,33% | -6,00% | -1,96% | -4,03% |
| Galicia | -29,38% | -22,58% | -17,96% | -23,96% | 31,09% | 15,81% | 17,58% | 20,20% |
| La Rioja | 22,77% | 18,58% | 2,45% | 14,41% | 2,39% | 5,10% | -9,00% | 2,37% |
| Madrid | -9,62% | -7,72% | -1,61% | -6,93% | -21,19% | -18,15% | -15,18% | -18,08% |
| Murcia | -12,61% | -3,83% | 7,03% | -4,37% | 5,72% | 10,72% | 25,20% | 11,55% |
| Navarra | 66,02% | 49,46% | 40,23% | 50,86% | 6,41% | 9,39% | 12,82% | 13,14% |
| País Vasco | 6,86% | 14,65% | 5,12% | 9,18% | 4,75% | 10,67% | 2,86% | 9,02% |
| Ceuta | 2,09% | 23,51% | 57,50% | 23,04% | 58,08% | 75,56% | 32,70% | 53,02% |
| Melilla | -6,05% | 8,95% | 7,23% | 3,45% | -15,01% | -11,87% | 6,52% | -4,74% |
| Media nacional | 37,35 | 31,54 | 30,50 | 33,02 | 905,79 | 1.241,56 | 1.934,69 | 1.309,97 |

Como puede observarse en la tabla anterior, el comportamiento del índice de procesos en las comunidades autónomas con respecto a la media presenta las siguientes desviaciones extremas para cada tramo de edad:

- Hasta 34 años: -43,63% a 66,02%
- De 35 a 49 años: -39,37% a 49,46%
- Más 49 años: -29,87% a 40,23%

En todas las comunidades autónomas, el índice de días de procesos en el colectivo de hasta 34 supera el índice de la comunidad, con un incremento entre el 3,38% y el 31,98%.

El índice de procesos se ve influenciado por la repercusión que tienen aquellas situaciones en las que la residencia del trabajador y la ubicación del CCC pertenecen a diferentes comunidades autónomas. Este aspecto representa una variación de alrededor del 2% en la mayor parte de las CCAA, si bien, en Castilla La Mancha podría suponer un incremento del 12%, en La Rioja del 14% y en la Comunidad de Madrid una disminución cercana al 5%.

El índice de días de baja de las comunidades autónomas, tomando como referencia la media en cada tramo de edad, presenta desviaciones menores que las observadas en el índice de procesos:

- Hasta 34 años: -21,19% a 54,17%.
- De 35 a 49 años: -18,15% a 40,41%.
- Más 49 años: -15,18% a 28,74%.

En todas las comunidades autónomas, el índice de días de baja en el colectivo de más de 49 años supera el índice de la comunidad, con un incremento entre el 31,28% y el 65,76%.

Al correlacionar ambos índices, destaca que aquellas CCAA que tienen un mayor índice de procesos no tienen un mayor índice de días de baja.

A continuación, las siguientes tablas muestran los valores de los índices de procesos y días de baja por género.

Hombres

Respecto al valor medio del tramo de edad:

- Los trabajadores de hasta 34 años son los que presentan el mayor índice de procesos con desviaciones sobre la media de este tramo de edad, que oscilan entre el -43,53% (Extremadura) y el 89,27% (Navarra).
- Los mayores de 49 años son los que presentan el mayor índice de días de baja con desviaciones sobre la media de este tramo de edad, que oscilan entre el -22,66% (Madrid) y el 30,72% (Murcia).

| CCAA | <u>Índice de procesos</u> | | | | <u>Índice de días de baja</u> | | | |
|-----------------------|---------------------------|--------------|--------------|--------------|-------------------------------|-----------------|-----------------|-----------------|
| | Hasta 34 | De 35 a 49 | Más de 49 | Total | Hasta 34 | De 35 a 49 | Más de 49 | Total |
| Andalucía | 30,40 | 28,93 | 29,36 | 29,46 | 765,42 | 1.087,17 | 1.882,10 | 1.187,62 |
| Aragón | 43,16 | 34,29 | 26,71 | 34,17 | 789,74 | 1.133,38 | 1.751,93 | 1.244,45 |
| Asturias | 32,00 | 26,86 | 25,10 | 27,64 | 1.085,66 | 1.450,20 | 2.090,03 | 1.532,21 |
| Baleares | 42,28 | 32,12 | 30,71 | 35,41 | 683,95 | 1.023,33 | 1.801,51 | 1.068,84 |
| Canarias | 33,98 | 29,10 | 27,46 | 30,17 | 858,81 | 1.232,71 | 1.912,04 | 1.279,08 |
| Cantabria | 38,81 | 28,58 | 24,16 | 30,63 | 899,25 | 1.301,18 | 2.024,35 | 1.351,61 |
| C. La Mancha | 42,26 | 32,94 | 27,87 | 34,15 | 975,39 | 1.230,62 | 1.861,34 | 1.330,75 |
| Castilla y León | 30,26 | 25,60 | 22,79 | 25,88 | 863,30 | 1.083,46 | 1.672,53 | 1.211,70 |
| Cataluña | 48,70 | 37,53 | 32,15 | 39,73 | 766,05 | 1.093,26 | 1.612,36 | 1.114,82 |
| C. Valenciana | 26,26 | 23,76 | 23,94 | 24,53 | 729,76 | 1.040,03 | 1.722,83 | 1.114,96 |
| Extremadura | 19,00 | 18,28 | 20,61 | 19,12 | 637,98 | 1.067,17 | 1.817,09 | 1.151,13 |
| Galicia | 25,04 | 23,38 | 23,71 | 23,90 | 1.055,74 | 1.287,04 | 2.085,55 | 1.433,27 |
| La Rioja | 46,82 | 38,64 | 30,24 | 38,15 | 909,68 | 1.297,19 | 1.668,96 | 1.312,43 |
| Madrid | 29,90 | 24,73 | 24,33 | 26,16 | 592,67 | 800,20 | 1.308,98 | 862,12 |
| Murcia | 28,84 | 27,41 | 30,53 | 28,53 | 811,13 | 1.132,84 | 2.212,60 | 1.262,02 |
| Navarra | 63,68 | 43,18 | 38,37 | 47,19 | 854,82 | 1.107,91 | 2.078,74 | 1.310,57 |
| País Vasco | 40,01 | 36,76 | 31,57 | 36,27 | 854,87 | 1.308,80 | 1.928,06 | 1.349,51 |
| Ceuta | 36,92 | 32,65 | 32,24 | 33,62 | 1.102,77 | 1.909,59 | 1.935,53 | 1.714,12 |
| Melilla | 27,99 | 28,40 | 26,89 | 27,83 | 615,50 | 827,40 | 1.945,14 | 1.092,36 |
| Media nacional | 33,64 | 28,43 | 26,86 | 29,53 | 752,46 | 1.047,16 | 1.692,58 | 1.124,91 |

Mujeres

El mayor índice de procesos se registra en el tramo de hasta 34 años en todas las CCAA salvo en Andalucía, cuyo mayor índice está en el de más de 49 años. Las desviaciones sobre el valor medio del tramo de hasta 34 años oscilan entre el -42,98% (Extremadura) y el 52,41% (Cataluña).

En el índice de días de baja, el tramo de más de 49 años es el que presenta un mayor índice en todas las comunidades autónomas, con desviaciones que oscilan entre el -15,46% (La Rioja) y el 32,42% (Cantabria).

| CCAA | <u>Índice de procesos</u> | | | | <u>Índice de días de baja</u> | | | |
|-----------------------|---------------------------|--------------|--------------|--------------|-------------------------------|-----------------|-----------------|-----------------|
| | Hasta 34 | De 35 a 49 | Más de 49 | Total | Hasta 34 | De 35 a 49 | Más de 49 | Total |
| Andalucía | 37,10 | 35,23 | 38,06 | 36,43 | 1.094,77 | 1.490,57 | 2.419,55 | 1.542,73 |
| Aragón | 51,16 | 41,38 | 40,39 | 44,03 | 1.186,59 | 1.606,34 | 2.604,62 | 1.731,35 |
| Asturias | 32,56 | 29,80 | 30,47 | 30,64 | 1.201,47 | 1.792,51 | 2.816,75 | 1.906,74 |
| Baleares | 52,43 | 40,24 | 39,82 | 44,56 | 947,80 | 1.449,48 | 2.335,56 | 1.459,13 |
| Canarias | 43,31 | 33,95 | 33,97 | 37,06 | 1.425,32 | 1.751,08 | 2.565,81 | 1.801,17 |
| Cantabria | 62,17 | 40,08 | 36,29 | 45,98 | 1.860,74 | 2.143,07 | 2.962,85 | 2.238,10 |
| C. La Mancha | 52,59 | 41,17 | 34,94 | 43,12 | 1.472,93 | 1.776,66 | 2.473,37 | 1.850,42 |
| Castilla y León | 34,12 | 29,65 | 25,05 | 29,36 | 1.123,86 | 1.514,38 | 1.960,27 | 1.552,41 |
| Cataluña | 63,00 | 48,02 | 42,31 | 51,55 | 1.164,36 | 1.535,21 | 2.205,24 | 1.571,29 |
| C. Valenciana | 32,58 | 27,30 | 29,46 | 29,43 | 1.031,86 | 1.463,22 | 2.426,72 | 1.552,56 |
| Extremadura | 23,57 | 20,24 | 22,58 | 21,84 | 1.065,46 | 1.299,37 | 2.018,72 | 1.399,48 |
| Galicia | 27,85 | 25,66 | 26,81 | 26,56 | 1.332,91 | 1.618,23 | 2.534,22 | 1.745,52 |
| La Rioja | 44,64 | 35,81 | 32,68 | 37,27 | 949,67 | 1.314,74 | 1.891,53 | 1.378,72 |
| Madrid | 37,76 | 33,96 | 36,46 | 35,73 | 839,63 | 1.255,91 | 2.018,91 | 1.303,99 |
| Murcia | 37,29 | 34,37 | 35,46 | 35,58 | 1.136,73 | 1.707,65 | 2.702,38 | 1.723,65 |
| Navarra | 60,14 | 51,50 | 47,74 | 52,72 | 1.085,68 | 1.633,15 | 2.300,02 | 1.672,68 |
| País Vasco | 39,79 | 35,52 | 32,57 | 35,80 | 1.058,09 | 1.444,28 | 2.055,24 | 1.513,93 |
| Ceuta | 39,00 | 50,48 | 83,78 | 50,21 | 1.668,84 | 2.673,04 | 3.997,33 | 2.401,70 |
| Melilla | 43,02 | 41,24 | 41,95 | 42,00 | 942,42 | 1.401,74 | 2.244,73 | 1.441,07 |
| Media nacional | 41,33 | 35,15 | 35,05 | 37,04 | 1.070,60 | 1.466,77 | 2.237,44 | 1.523,52 |

Indicadores de incapacidad temporal y grupos de diagnóstico

En este apartado se analiza el comportamiento de los índices de procesos de IT y días de baja en cada CCAA respecto a diferentes agrupaciones de CIE (clasificación internacional de enfermedades), con objeto de estudiar de manera conjunta los procesos de IT derivados de contingencia común y contingencia profesional y así facilitar el análisis de los mismos.

En todo caso, la clasificación de grupos de diagnóstico efectuada se dirige al estudio de los procesos de incapacidad temporal gestionados por FREMAP y no se consideran variables de carácter epidemiológico. Por tanto, no debe utilizarse como elemento de valoración de la salud de los trabajadores en cada CCAA.

Los grupos de diagnóstico que se han configurado son:

- Trastornos musculoesqueléticos (TME): CIE relacionados con trastornos no traumáticos del sistema osteo-mioarticular, entre las que predominan las patologías de columna, lumbalgias, ciática, cervicalgias, lesiones en extremidades superiores e inferiores.
- Traumáticos: CIE relacionados con traumatismos: choques, cortes, golpes, caídas, fracturas...
- Psiquiatría: CIE relacionados con esta especialidad, como los estados depresivos, ansiedad ... Se excluyen los CIE relacionados con enfermedades congénitas, que se han incluido en el apartado "Otros".
- Neoplasias: se incluyen los CIE de neoplasias benignas y malignas.
- Infecciosas: CIE relacionados con enfermedades infecciosas respiratorias del tracto superior (neumonía y gripe), enfermedades infecciosas intestinales y otras enfermedades por virus y bacterias...
- Circulatorio: CIE relacionados con cardiopatías, sistema cerebrovascular, etc.
- Otros: engloba los CIE no incluidos en los apartados anteriores, por lo que reúne un amplio grupo de diagnósticos en los ámbitos del aparato locomotor, la dermatología, digestivo, complicaciones del embarazo, endocrinología, aparato genitourinario, hematología, nefrología, neurología, odontológico, oftalmológicas, otorrinolaringología, infecciones respiratorias agudas, malestar, síntomas ...

Se consideran los grupos de diagnóstico que han registrado más de 20 procesos.

En las siguientes tablas, se indica el índice de procesos y el de días de baja por cada cien trabajadores en los grupos de diagnósticos anteriormente referenciados.

| CCAA | TME | Traumáticos | Psiquiatría | <u>Índice de procesos</u> | | | | Total |
|-----------------------|-------------|-------------|-------------|---------------------------|-------------|--------------|-------------|--------------|
| | | | | Neoplasias | Infecciosas | Circulatorio | Otros | |
| Andalucía | 8,99 | 3,50 | 1,23 | 0,60 | 6,47 | 0,66 | 11,07 | 32,51 |
| Aragón | 9,44 | 3,41 | 1,97 | 0,47 | 11,56 | 0,62 | 10,91 | 38,37 |
| Asturias | 8,47 | 2,96 | 1,96 | 0,57 | 7,14 | 0,65 | 7,44 | 29,19 |
| Baleares | 10,04 | 3,83 | 2,29 | 0,44 | 11,87 | 0,55 | 11,22 | 40,25 |
| Canarias | 9,07 | 3,40 | 2,47 | 0,58 | 7,80 | 0,74 | 9,36 | 33,42 |
| Cantabria | 7,93 | 3,06 | 1,56 | 0,67 | 13,00 | 0,62 | 11,71 | 38,56 |
| C. La Mancha | 9,61 | 4,15 | 1,69 | 0,48 | 9,17 | 0,64 | 12,07 | 37,80 |
| Castilla y León | 7,29 | 3,12 | 1,39 | 0,64 | 4,46 | 0,53 | 10,06 | 27,51 |
| Cataluña | 9,86 | 3,82 | 2,71 | 0,62 | 16,12 | 0,64 | 11,70 | 45,46 |
| C. Valenciana | 7,69 | 3,05 | 1,66 | 0,52 | 5,69 | 0,52 | 7,72 | 26,85 |
| Extremadura | 6,37 | 2,84 | 1,21 | 0,54 | 2,67 | 0,57 | 6,09 | 20,29 |
| Galicia | 8,00 | 3,00 | 1,71 | 0,54 | 4,79 | 0,55 | 6,51 | 25,10 |
| La Rioja | 9,36 | 3,73 | 1,45 | 0,82 | 10,75 | 0,72 | 10,94 | 37,77 |
| Madrid | 7,69 | 2,78 | 1,42 | 0,58 | 9,15 | 0,52 | 8,58 | 30,73 |
| Murcia | 8,69 | 3,16 | 0,97 | 0,69 | 8,40 | 0,57 | 9,09 | 31,57 |
| Navarra | 11,08 | 3,69 | 2,19 | 0,67 | 16,79 | 0,56 | 14,82 | 49,81 |
| País Vasco | 9,08 | 3,72 | 2,07 | 0,59 | 10,13 | 0,59 | 9,86 | 36,05 |
| Ceuta | 9,44 | 3,92 | 2,49 | 0,53 | 6,59 | 1,07 | 16,57 | 40,62 |
| Melilla | 9,66 | 4,52 | 2,04 | 0,53 | 7,15 | 0,70 | 9,55 | 34,15 |
| Media nacional | 8,48 | 3,26 | 1,68 | 0,58 | 8,76 | 0,59 | 9,66 | 33,02 |

| CCAA | TME | Traumáticos | Psiquiatría | <u>Índice de días de baja</u> | | | | Total |
|-----------------------|---------------|---------------|---------------|-------------------------------|--------------|--------------|---------------|-----------------|
| | | | | Neoplasias | Infecciosas | Circulatorio | Otros | |
| Andalucía | 472,59 | 165,60 | 127,10 | 66,78 | 61,30 | 64,83 | 384,86 | 1.343,06 |
| Aragón | 545,42 | 171,24 | 172,54 | 54,86 | 79,09 | 71,75 | 357,05 | 1.451,94 |
| Asturias | 683,88 | 188,16 | 245,48 | 66,47 | 77,13 | 65,29 | 399,33 | 1.725,74 |
| Baleares | 470,00 | 161,41 | 127,35 | 48,36 | 93,71 | 45,29 | 329,04 | 1.275,16 |
| Canarias | 529,83 | 164,48 | 245,82 | 54,03 | 85,74 | 65,88 | 379,10 | 1.524,88 |
| Cantabria | 586,47 | 190,14 | 225,98 | 93,52 | 116,29 | 54,50 | 542,33 | 1.809,22 |
| C. La Mancha | 525,80 | 204,18 | 167,17 | 64,02 | 78,37 | 68,36 | 434,64 | 1.542,54 |
| Castilla y León | 480,08 | 178,49 | 162,69 | 83,82 | 47,73 | 53,85 | 364,11 | 1.370,77 |
| Cataluña | 461,03 | 169,34 | 186,04 | 61,53 | 97,95 | 45,96 | 314,44 | 1.336,29 |
| C. Valenciana | 484,07 | 161,36 | 179,85 | 66,08 | 58,66 | 54,64 | 316,88 | 1.321,55 |
| Extremadura | 408,78 | 155,60 | 172,51 | 68,29 | 46,47 | 66,53 | 339,02 | 1.257,19 |
| Galicia | 601,03 | 181,86 | 222,85 | 77,71 | 76,64 | 63,86 | 350,63 | 1.574,58 |
| La Rioja | 436,54 | 182,14 | 117,21 | 76,87 | 63,72 | 65,34 | 399,22 | 1.341,04 |
| Madrid | 377,83 | 128,30 | 129,77 | 49,36 | 71,27 | 37,65 | 278,91 | 1.073,10 |
| Murcia | 521,88 | 156,72 | 127,98 | 66,67 | 78,91 | 69,66 | 439,50 | 1.461,32 |
| Navarra | 544,39 | 164,53 | 183,41 | 77,31 | 96,27 | 42,40 | 373,73 | 1.482,05 |
| País Vasco | 509,38 | 179,33 | 200,07 | 61,34 | 87,96 | 49,68 | 340,37 | 1.428,12 |
| Ceuta | 516,88 | 180,67 | 339,42 | 10,33 | 140,94 | 256,57 | 559,65 | 2.004,46 |
| Melilla | 348,91 | 183,48 | 162,31 | 70,40 | 55,71 | 101,07 | 326,04 | 1.247,92 |
| Media nacional | 463,72 | 159,17 | 161,00 | 61,73 | 73,01 | 52,83 | 338,52 | 1.309,97 |

A continuación, se describen los cuatro grupos de diagnóstico (infecciosas, TME, traumáticos y psiquiatría) que suponen el 67% del total de procesos de IT considerados en el estudio.

Respecto al índice de procesos, se observa:

- Las enfermedades infecciosas, con un índice de 8,76 bajas por cada 100 trabajadores y una duración media por proceso de 8,33 días, son las que presentan una mayor incidencia a nivel nacional y en once de las comunidades.
- Los TME son el segundo grupo con 8,48 bajas por cada 100 trabajadores y tienen una duración media de 54,69 días.
- Las lesiones traumáticas ocupan el tercer lugar por su índice de procesos 3,26 por cada 100 trabajadores. La duración media por proceso es de 48,80 días.
- El cuarto grupo es psiquiatría, con un índice de procesos de 1,68. La duración media es de 95,65 días.

Respecto al índice de días de baja, se observa:

- Los TME, con un índice de 463,72 días de baja por cada 100 trabajadores, son las que presentan una mayor incidencia a nivel nacional y en todas las CCAA.
- El grupo de psiquiatría es el segundo con 161 días de baja por cada 100 trabajadores.
- Las lesiones traumáticas ocupan el tercer lugar por su índice de días de baja con 159,17 días por cada 100 trabajadores.
- Las enfermedades infecciosas son el cuarto grupo de diagnóstico con un índice de días de baja de 73,01 días por cada 100 trabajadores.

Grupos de diagnóstico por género y tramos de edad

Para considerar la influencia del género y los tramos de edad en los grupos de diagnóstico, se incluyen los gráficos que se muestran más adelante, de los que destaca:

Sobre el índice de procesos:

- En las trabajadoras, el grupo de enfermedades infecciosas reúne el mayor índice de procesos hasta los 49 años (siendo el índice más alto en el tramo de hasta 34 años) y son los TME el grupo con mayor incidencia a partir de dicha edad.
- En los hombres, el grupo de enfermedades infecciosas ocasiona el mayor índice de procesos hasta los 34 años y a partir de esa edad son los TME los procesos con mayor incidencia.

En relación con el índice de días de baja:

- Los TME es el grupo que presenta una mayor incidencia en ambos sexos y en todos los tramos de edad.
- En mujeres, la psiquiatría es el grupo de diagnóstico que ocupa el segundo lugar para todos los grupos de edad.
- En hombres, el grupo de diagnóstico “traumáticos” es el segundo en índice de días de baja en todos los grupos de edad.

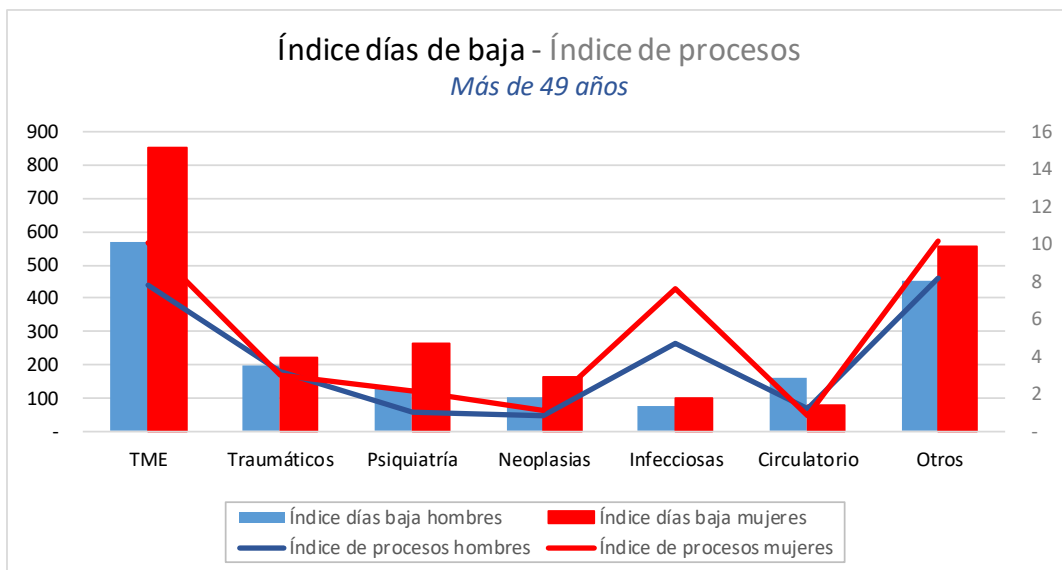
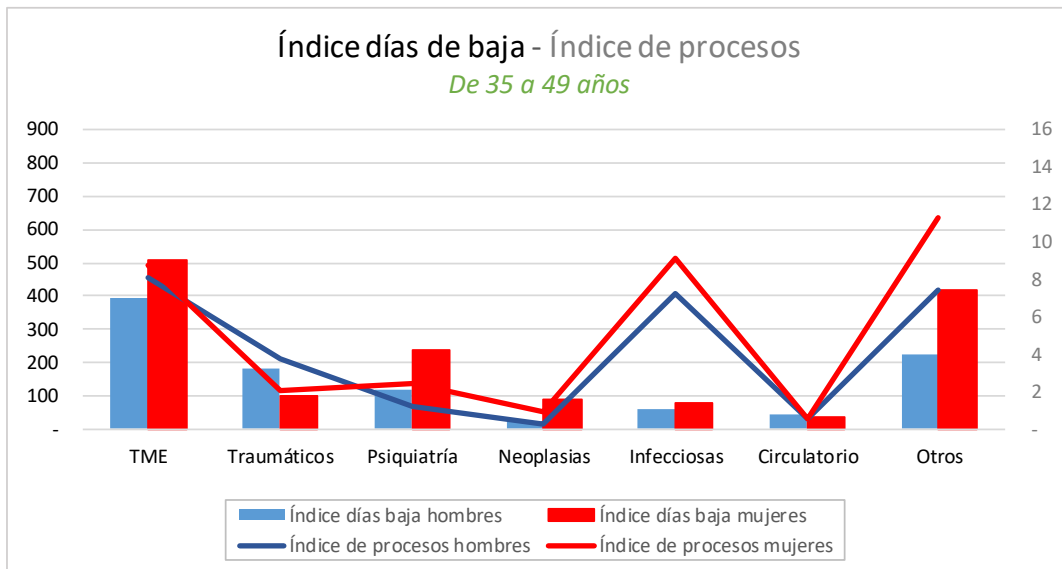
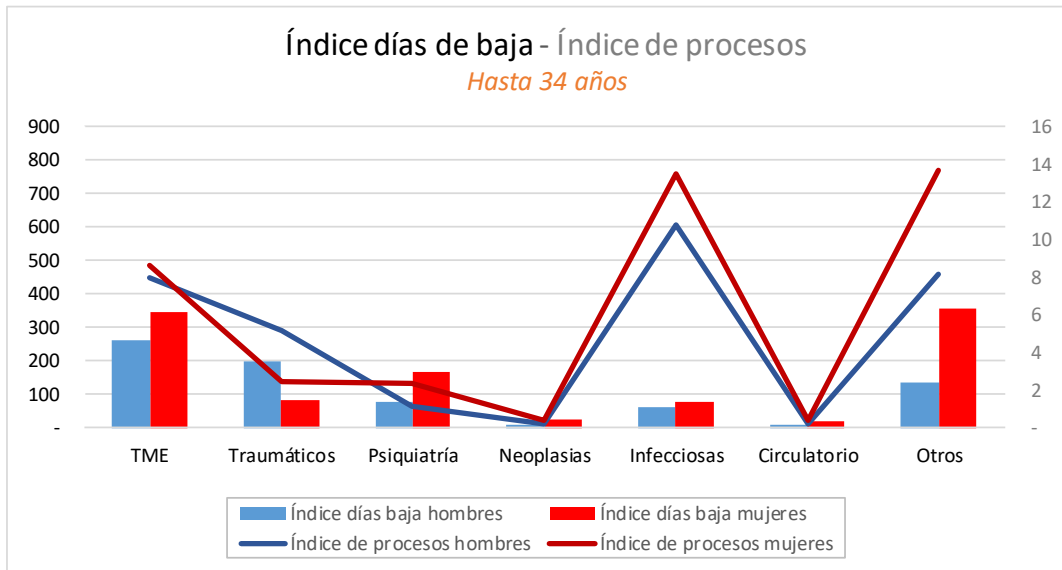

Grupos de diagnóstico por CCAA

En este apartado se analizan los cuatro grupos de diagnóstico seleccionados (infecciosas, TME, traumáticos y psiquiatría) por género, edad y comunidad.

- **Infecciosas**

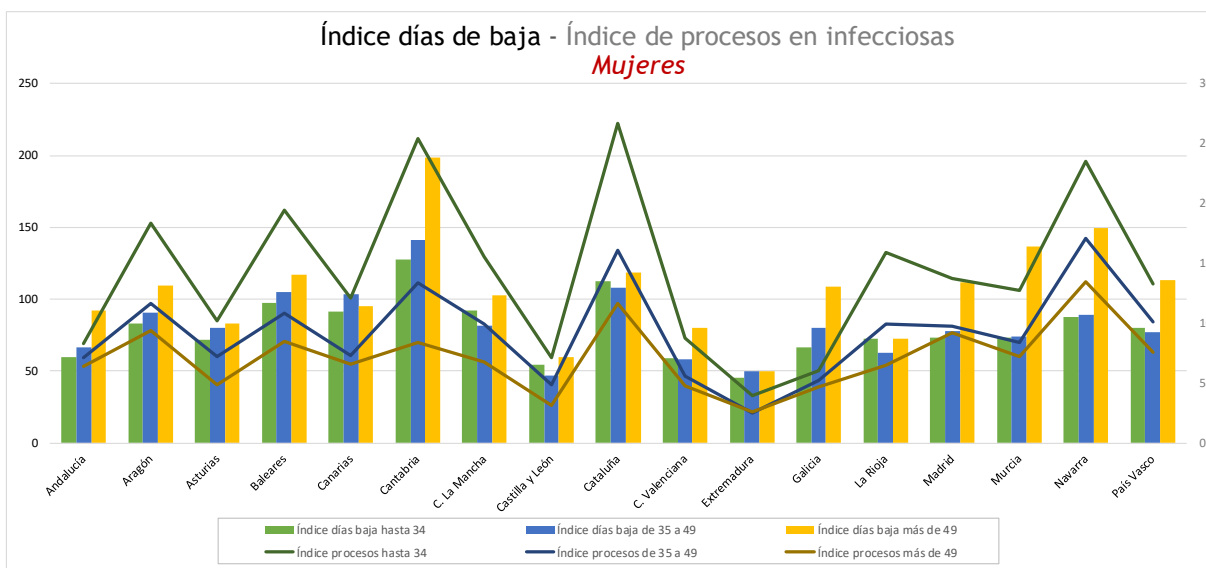
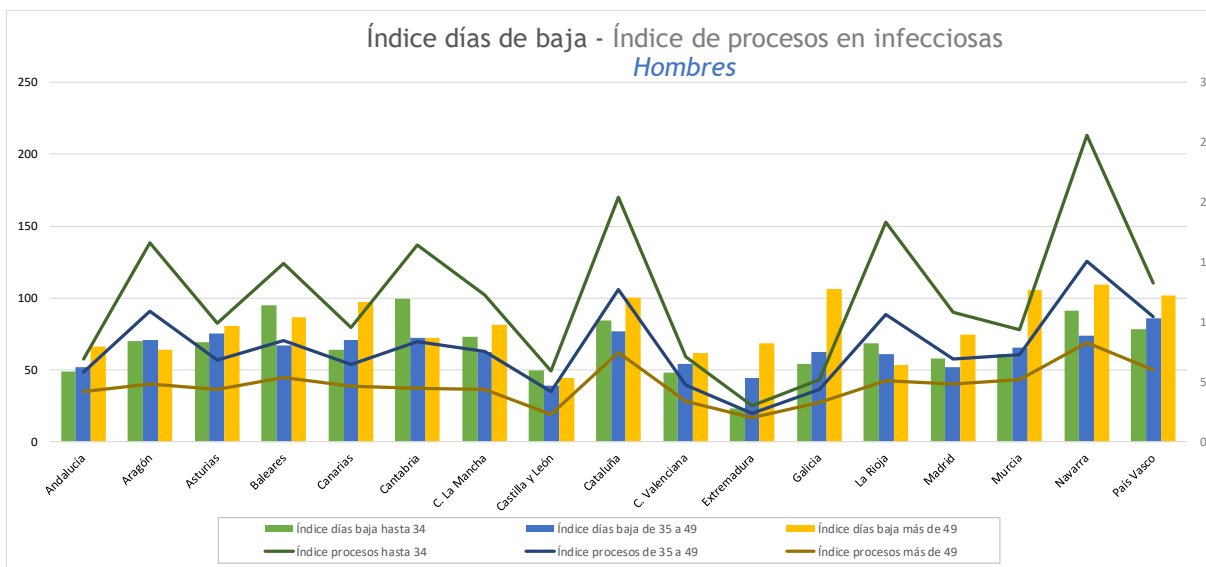

Con independencia del género, el índice de procesos para enfermedades infecciosas disminuye a medida que aumenta la edad en todas las CCAA.

Este índice muestra las máximas variaciones en función del ámbito territorial:

- Hasta 34 años: del 2,99 a 25,60 por cada 100 hombres y del 3,91 al 26,72 por cada 100 mujeres
- De 35 a 49 años: del 2,37 a 15,05 por cada 100 hombres y del 2,51 a 17,05 por cada 100 mujeres
- Más de 49 años: del 2,01 a 8,29 por cada 100 hombres y del 2,58 a 13,44 por cada 100 mujeres

- TME

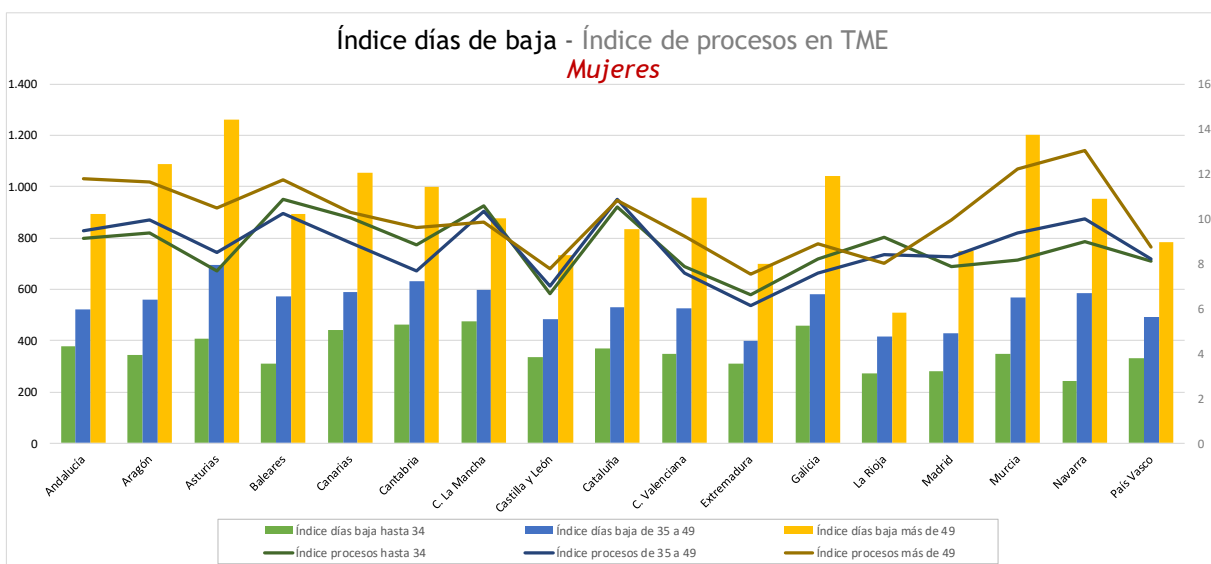
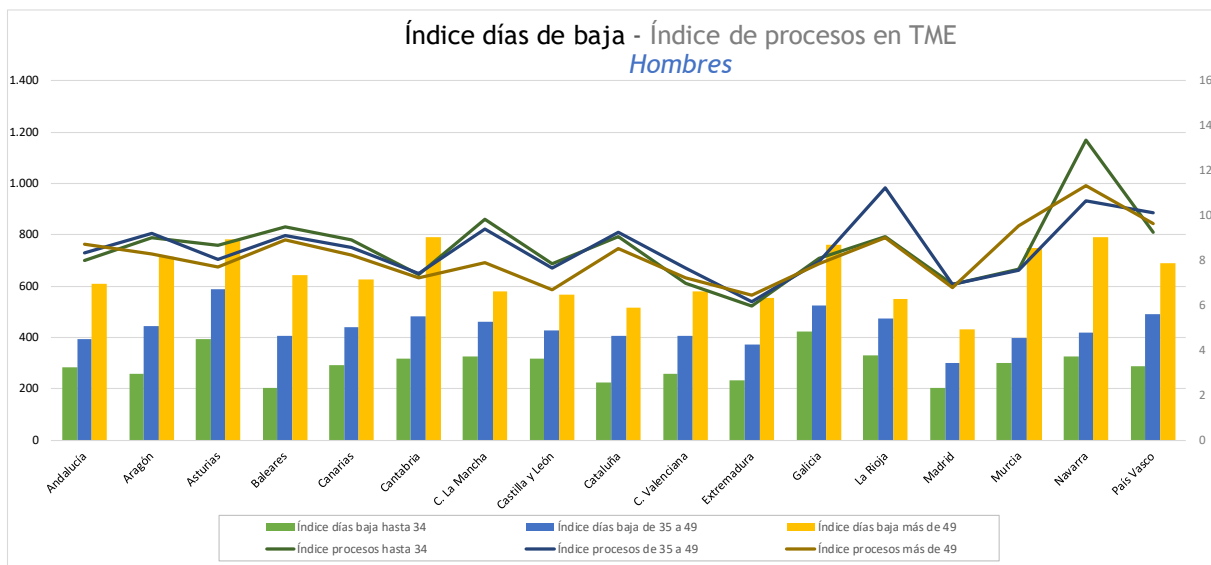

El índice de procesos de TME por tramo de edad, tanto en hombres como en mujeres, presenta una menor variabilidad por comunidades que el grupo de enfermedades infecciosas.

- Hasta 34 años: del 5,98 a 13,35 por cada 100 hombres y del 6,63 al 10,87 por cada 100 mujeres
- De 35 a 49 años: del 6,16 a 11,24 por cada 100 hombres y del 6,11 a 10,88 por cada 100 mujeres
- Más de 49 años: del 6,45 a 11,36 por cada 100 hombres y del 7,54 a 13,04 por cada 100 mujeres

El índice de días de baja se comporta de forma similar en todas las CCAA aumentando a medida que se incrementa la edad, con independencia del género.

• **Traumáticos**

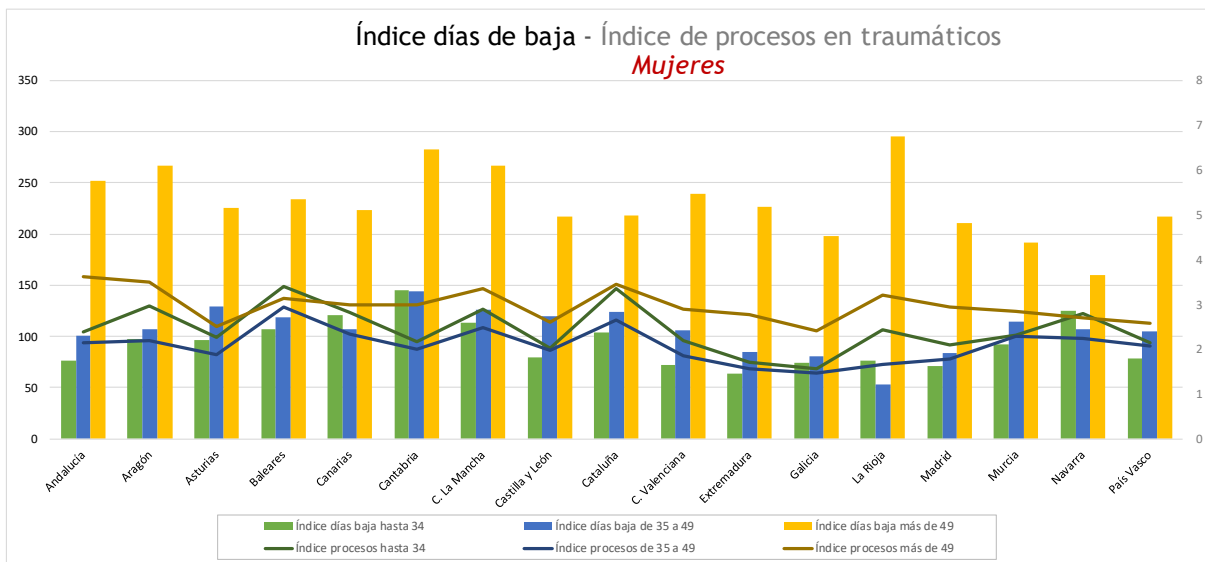
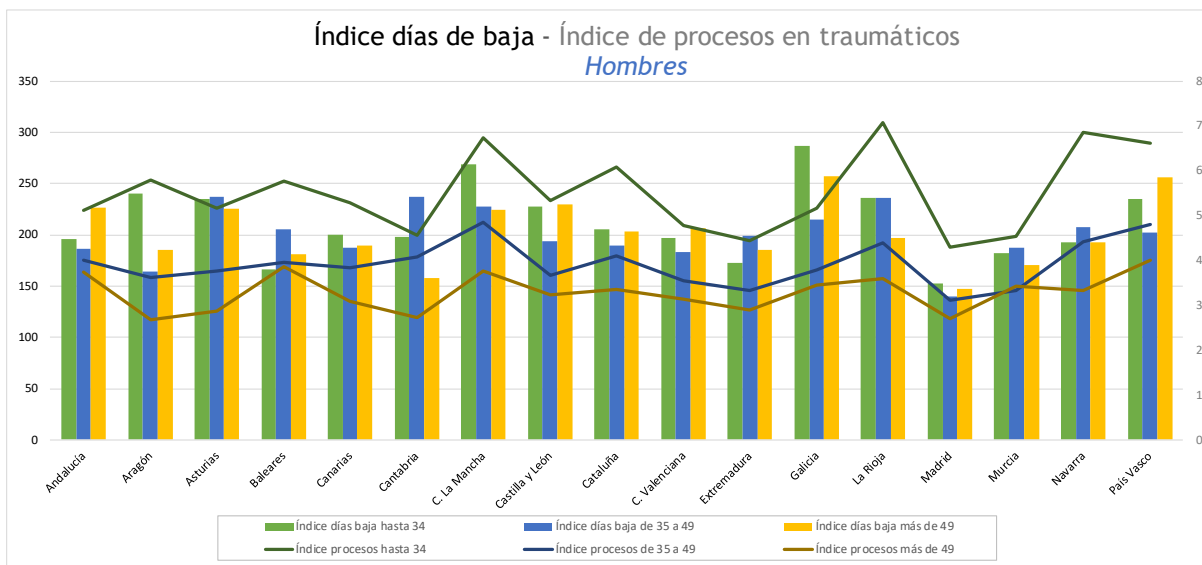

El índice de procesos de los hombres disminuye a medida que aumenta la edad en todas las CCAA; en las trabajadoras el mayor índice de procesos (salvo en dos CCAA) se encuentra en el tramo de más de 49 años.

Este índice muestra las siguientes variaciones en función del ámbito territorial:

- Hasta 34 años: del 4,30 a 7,07 por cada 100 hombres y del 1,56 al 3,40 por cada 100 mujeres
- De 35 a 49 años: del 3,11 a 4,84 por cada 100 hombres y del 1,47 a 2,95 por cada 100 mujeres
- Más de 49 años: del 2,68 a 4,00 por cada 100 hombres y del 2,41 a 3,63 por cada 100 mujeres

Las mujeres de más de 49 años presentan el mayor índice de días de baja (salvo en dos CCAA). En el caso de los hombres, no se observa una tendencia uniforme con respecto a la edad.

• **Psiquiatría**

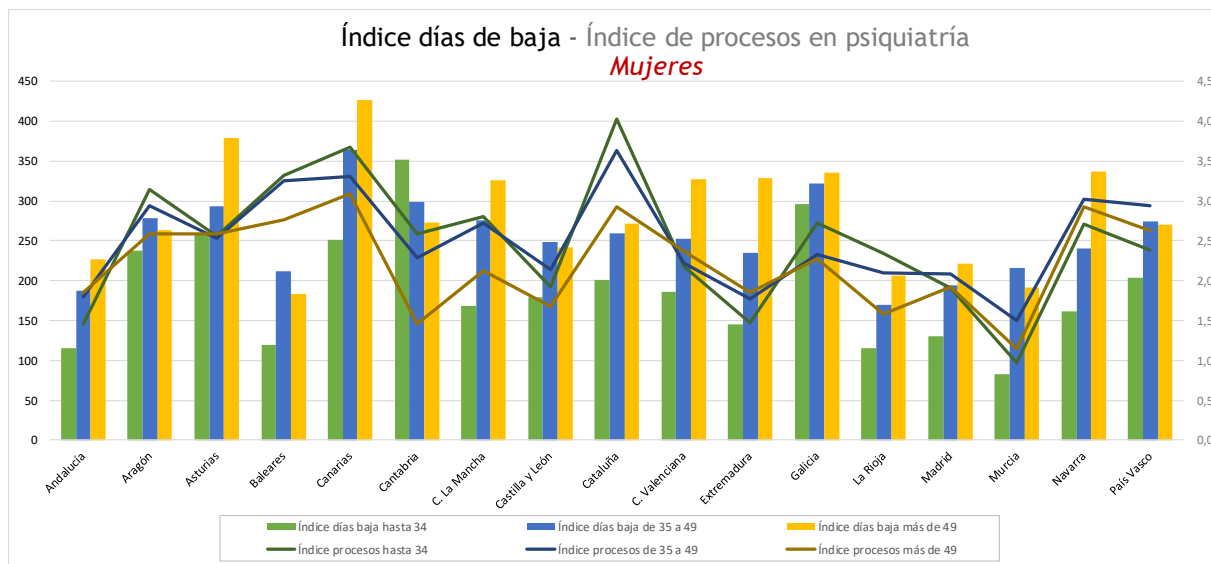
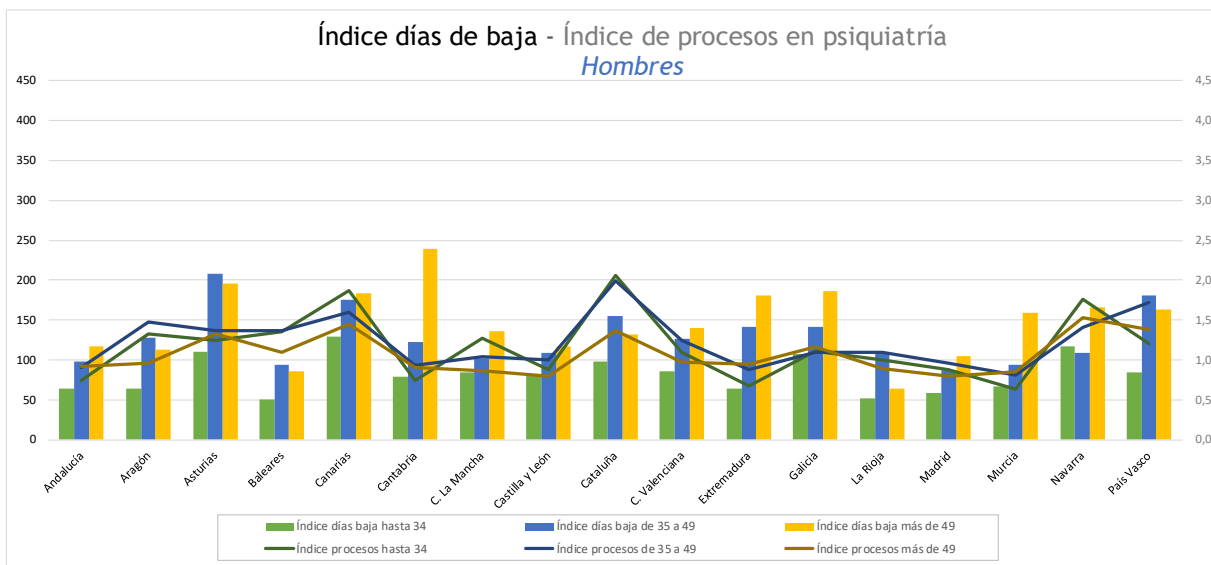

El índice de procesos por CCAA tiene un comportamiento heterogéneo con respecto a los tramos de edad y muestra las siguientes variaciones en función del ámbito territorial:

- Hasta 34 años: del 0,63 al 2,06 por cada 100 hombres y del 0,97 al 4,03 por cada 100 mujeres
- De 35 a 49 años: del 0,81 al 1,99 por cada 100 hombres y del 1,50 al 3,64 por cada 100 mujeres
- Más de 49 años: del 0,79 al 1,53 por cada 100 hombres y del 1,14 al 3,09 por cada 100 mujeres

En general, independientemente del grupo de diagnóstico considerado, si comparamos la correlación entre el índice de días y de procesos, se observa una distribución heterogénea entre las distintas CCAA. Por tanto, no se puede afirmar, que por tener un mayor índice de procesos se tenga también un mayor índice de días de baja.

Sección de actividad económica

De las 21 secciones de actividad económica -que se establecen en el CNAE 2009- tomamos como referencia para este informe, las 5 secciones con un mayor número de procesos (652.583), que suponen el 66,79% de los expedientes estudiados.

Las secciones referidas anteriormente son:

- C. Industria manufacturera.
- G. Comercio al por mayor y al por menor; reparación de vehículos de motor y motocicletas.
- I. Hostelería.
- N. Actividades administrativas y servicios auxiliares.
- Q. Actividades sanitarias y de servicios sociales.

La siguiente gráfica muestra las variaciones del índice de procesos y el de días de baja en las secciones seleccionadas.

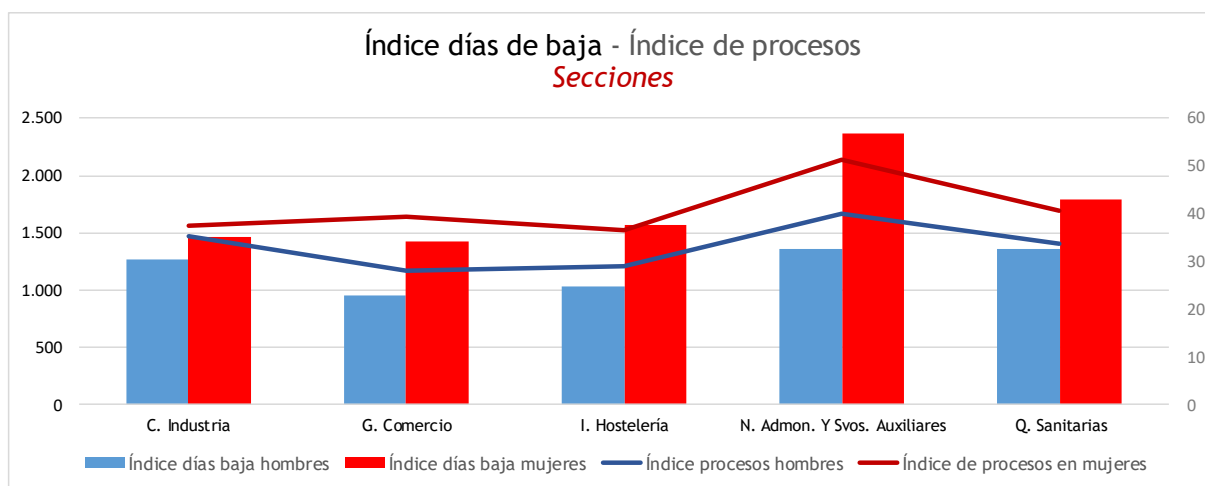

A continuación, se analizan por comunidad autónoma los índices de procesos y del índice de días de baja, al objeto de conocer hasta qué punto el comportamiento de las secciones de actividad¹ pueden influir en la incapacidad temporal.

Las siguientes gráficas muestran el comportamiento de estos índices para las secciones de actividad indicadas, en función de las variables de género y grupo de edad.

¹ Al analizar la fluctuación de los índices solo se considerarán los grupos de población con más de 1.000 trabajadores.

“C. Industria manufacturera”

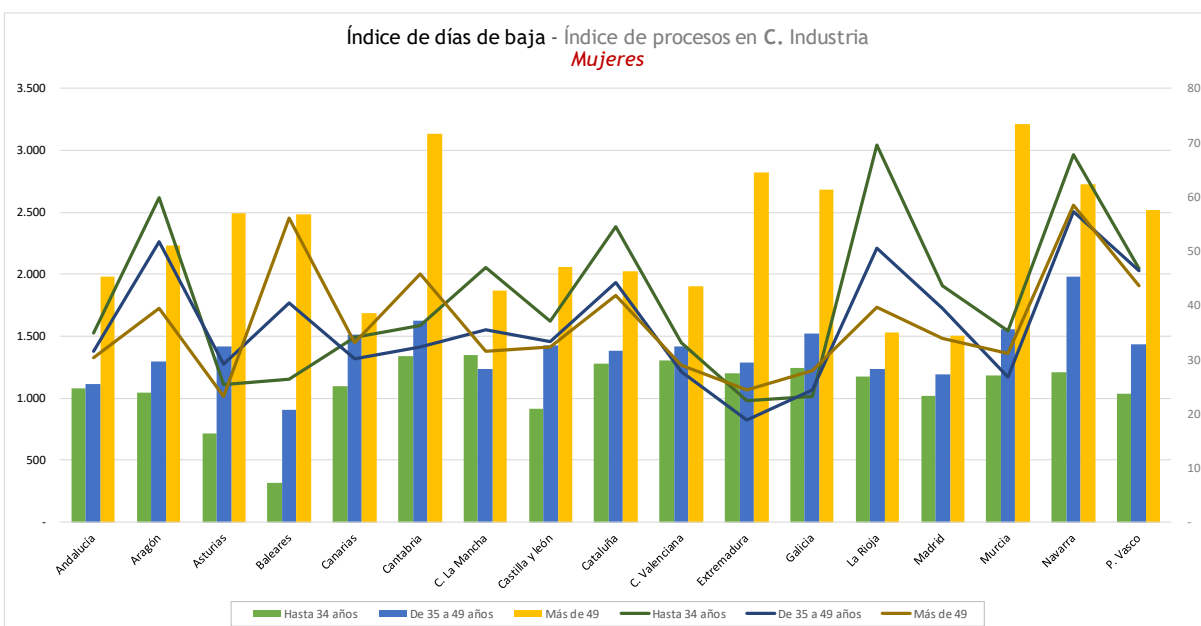
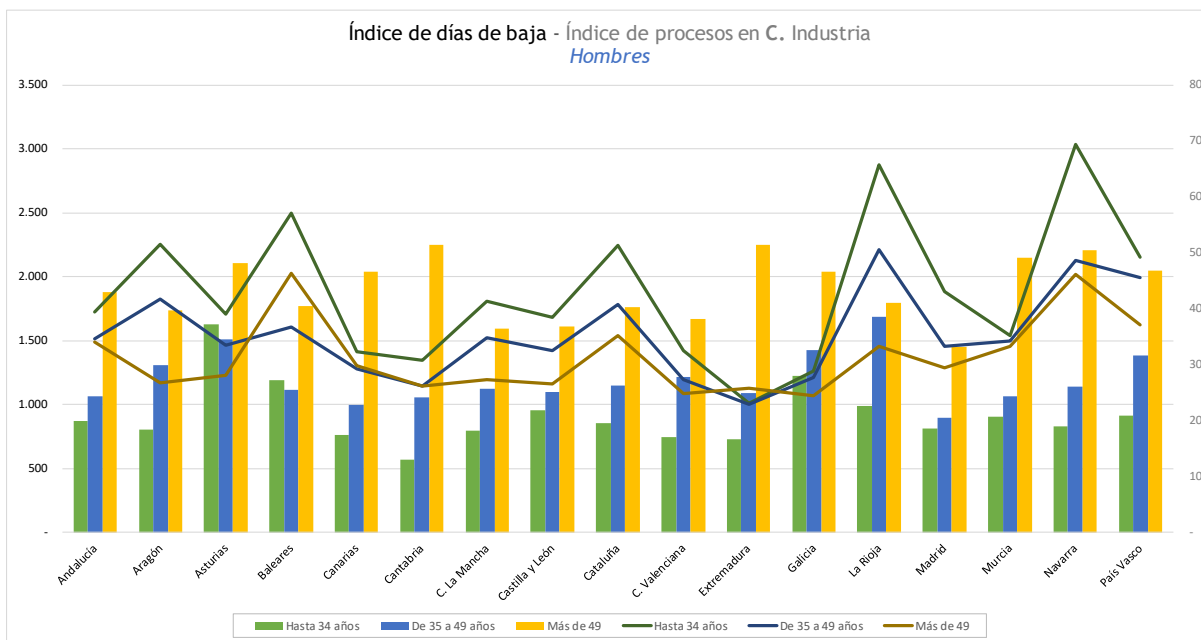

- El índice de procesos presenta las siguientes desviaciones:
 - Hasta 34 años: De 23,09 a 69,36 en hombres y de 23,22 a 54,50 en mujeres.
 - De 35 a 49 años: De 22,99 a 50,53 en hombres y de 24,38 a 57,36 en mujeres.
 - Más de 49 años: De 24,43 a 46,24 en hombres y de 27,98 a 43,55 en mujeres.

- El índice de días de baja varía del siguiente modo:
 - Hasta 34 años: De 732,35 a 1.624,89 en hombres y de 916,2 a 1.349,07 en mujeres.
 - De 35 a 49 años: De 898,05 a 1.690,83 en hombres y de 1.115,47 a 1.984,74 en mujeres.
 - Más de 49 años: De 1.450,88 a 2.247,60 en hombres y de 1.502,45 a 2.681,61 en mujeres.

“G. Comercio al por mayor y al por menor...”

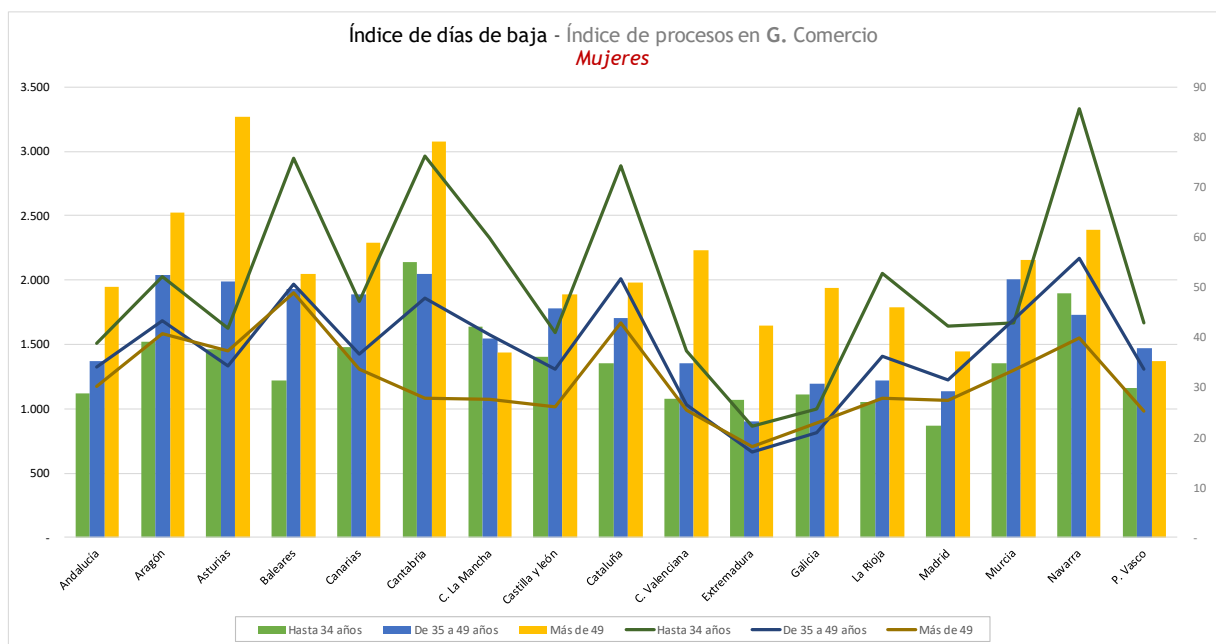
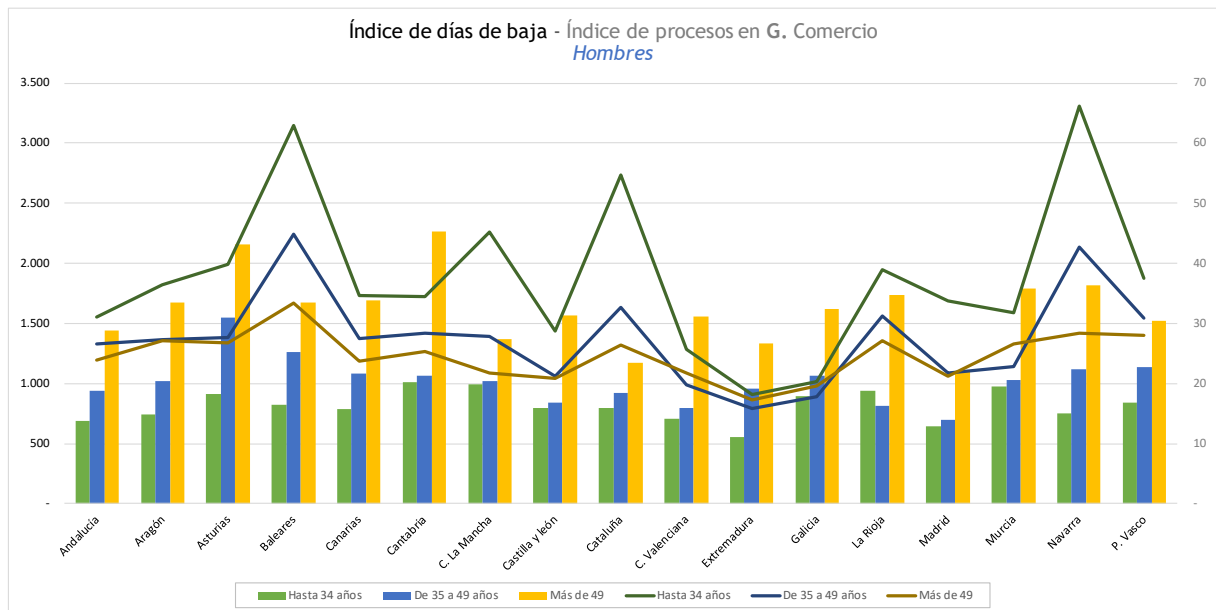

- El índice de procesos presenta las siguientes desviaciones:
 - Hasta 34 años: De 18,23 a 62,99 en hombres y de 22,26 a 75,86 en mujeres.
 - De 35 a 49 años: De 15,85 a 44,92 en hombres y de 17,09 a 55,68 en mujeres.
 - Más de 49 años: De 17,18 a 28,05 en hombres y de 22,90 a 42,89 en mujeres.

- El índice de días de baja varía del siguiente modo:
 - Hasta 34 años: De 551,51 a 992,79 en hombres y de 870,90 a 1.634,52 en mujeres.
 - De 35 a 49 años: De 700,06 a 1.547,72 en hombres y de 901,06 a 2.051,29 en mujeres.
 - Más de 49 años: De 1.101,59 a 2.153,47 en hombres y de 1.370,90 a 3.270,16 en mujeres.

“I. Hostelería”

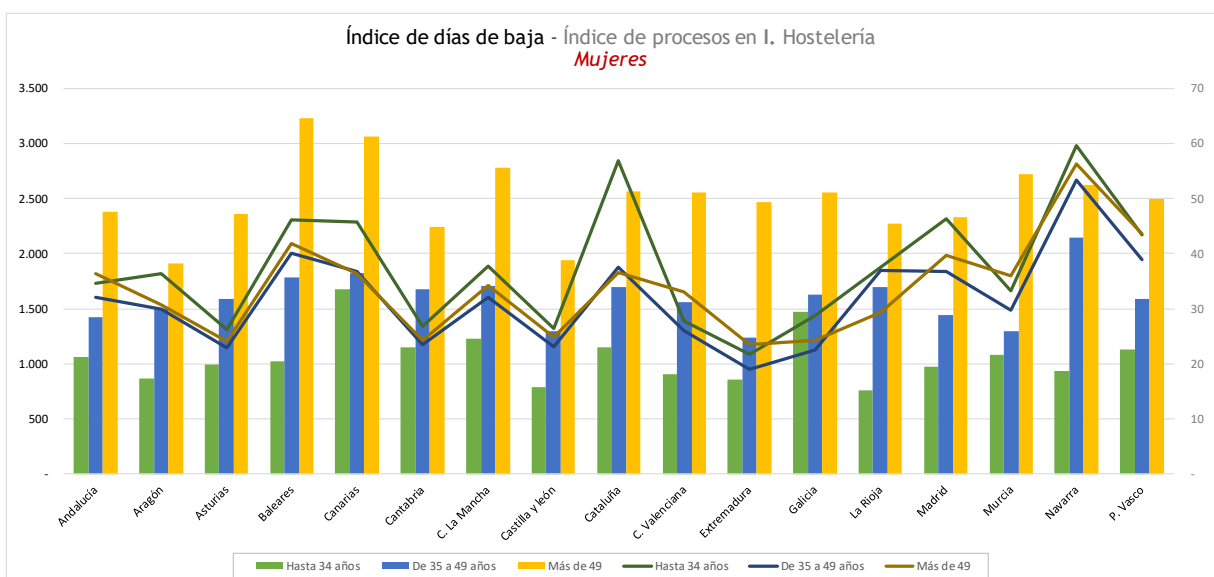
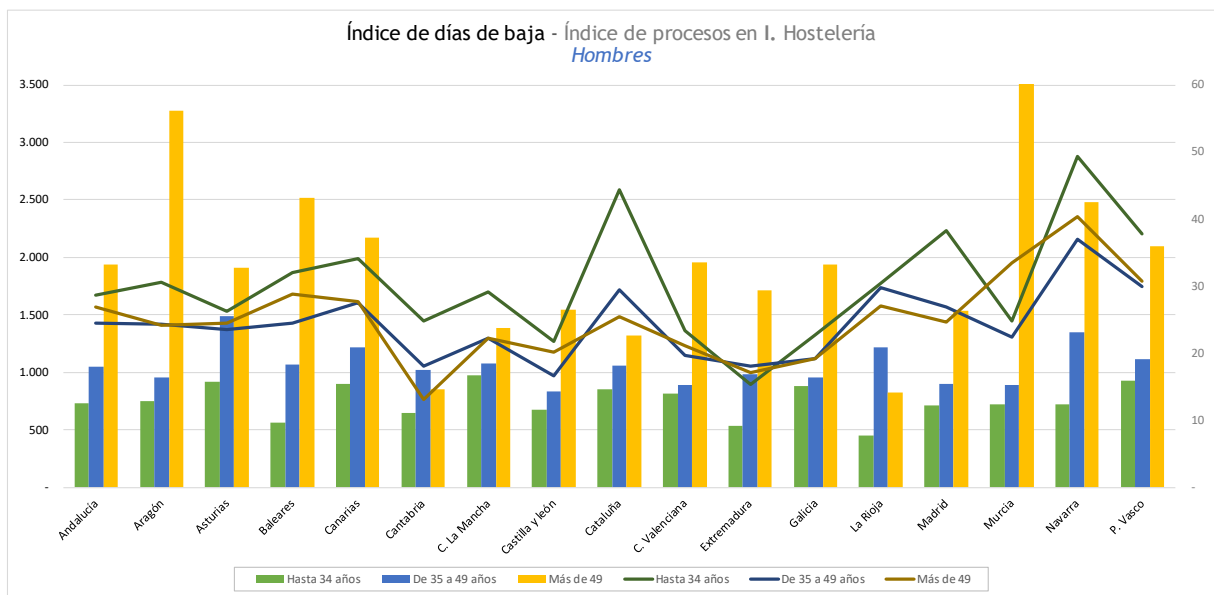

- El índice de procesos presenta las siguientes desviaciones:
 - Hasta 34 años: De 15,34 a 44,37 en hombres y 21,75 a 56,84 en mujeres.
 - De 35 a 49 años: De 16,65 a 29,90 en hombres y 18,97 a 53,41 en mujeres.
 - Más de 49 años: De 20,21 a 27,78 en hombres y 24,24 a 43,51 en mujeres.
- El índice de días de baja varía del siguiente modo:
 - Hasta 34 años: De 537,88 a 976,97 en hombres y de 789,48 a 1.675,64 en mujeres.
 - De 35 a 49 años: De 839,84 a 1.217,97 en hombres y de 1.241,23 a 2.142,57 en mujeres.
 - Más de 49 años: De 1.326,41 a 2.169,63 en hombres y de 1.943,60 a 3.231,33 en mujeres.

“N. Actividades administrativas y servicios auxiliares”

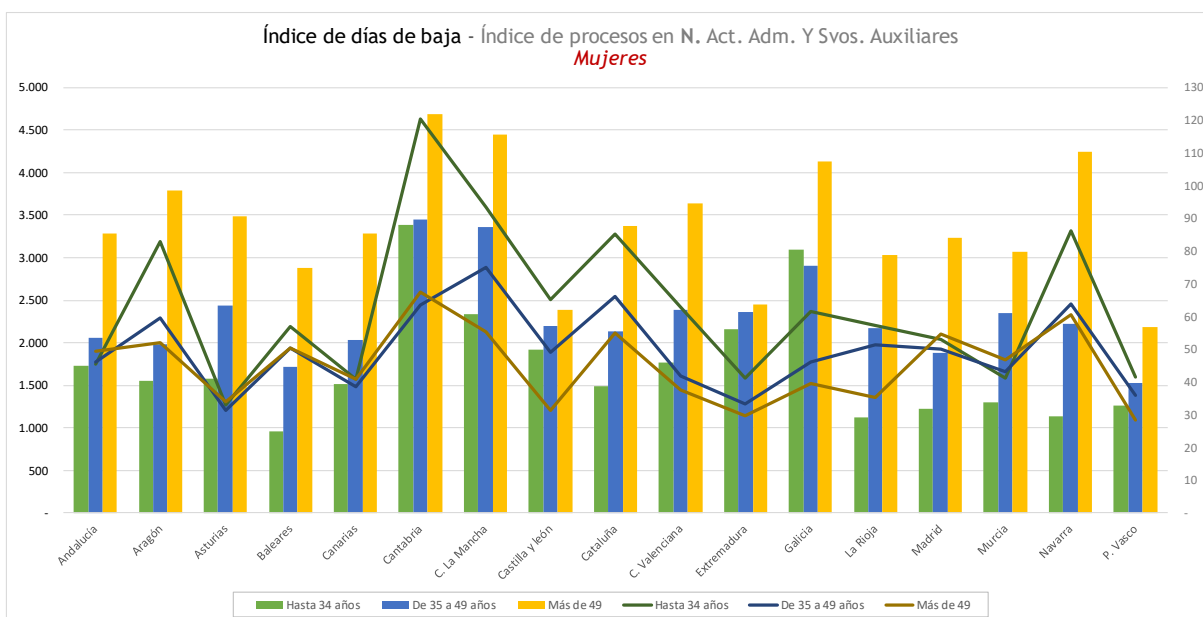
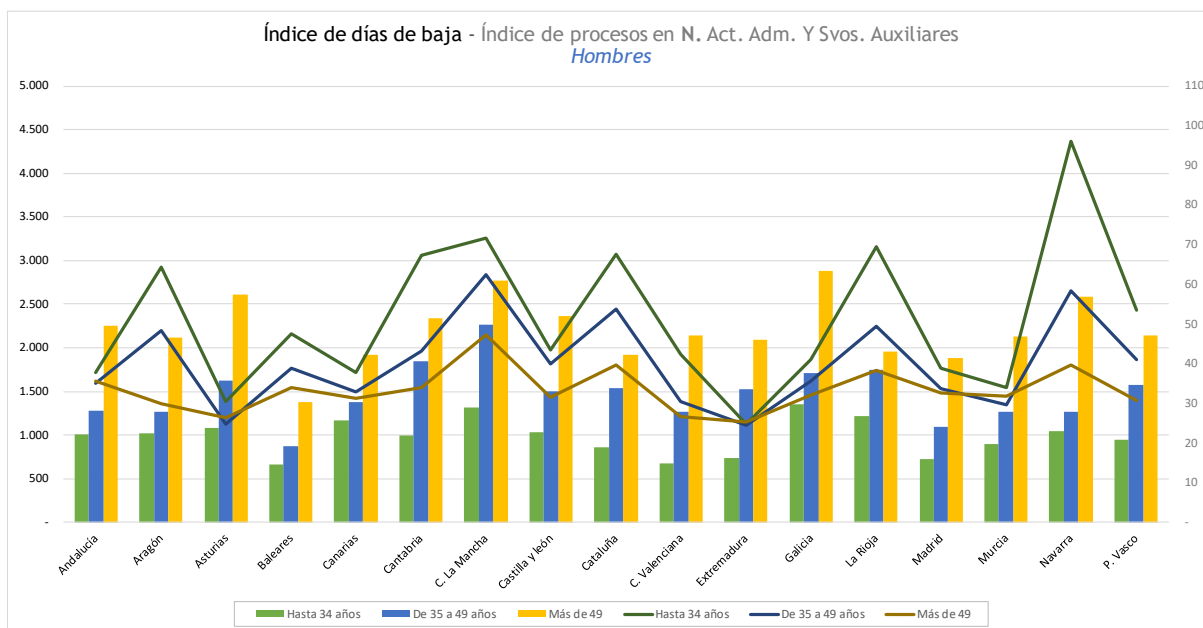

- El índice de procesos presenta las siguientes desviaciones:
 - Hasta 34 años: De 34,02 a 71,67 en hombres y 41,02 a 93,58 en mujeres.
 - De 35 a 49 años: De 24,6 a 62,45 en hombres y 31,33 a 75 en mujeres.
 - Más de 49 años: De 26,65 a 39,78 en hombres y 28,54 a 55,31 en mujeres.
- El índice de días de baja varía del siguiente modo:
 - Hasta 34 años: De 677,67 a 1.353,27 en hombres y de 1.218,72 a 3.097,62 en mujeres.
 - De 35 a 49 años: De 1.097,67 a 2.264,41 en hombres y de 1.532,41 a 3.453,42 en mujeres.
 - Más de 49 años: De 1.882,32 a 2.364,59 en hombres y de 2.184,78 a 4.450,22 en mujeres.

“Q. Actividades sanitarias y de servicios sociales”

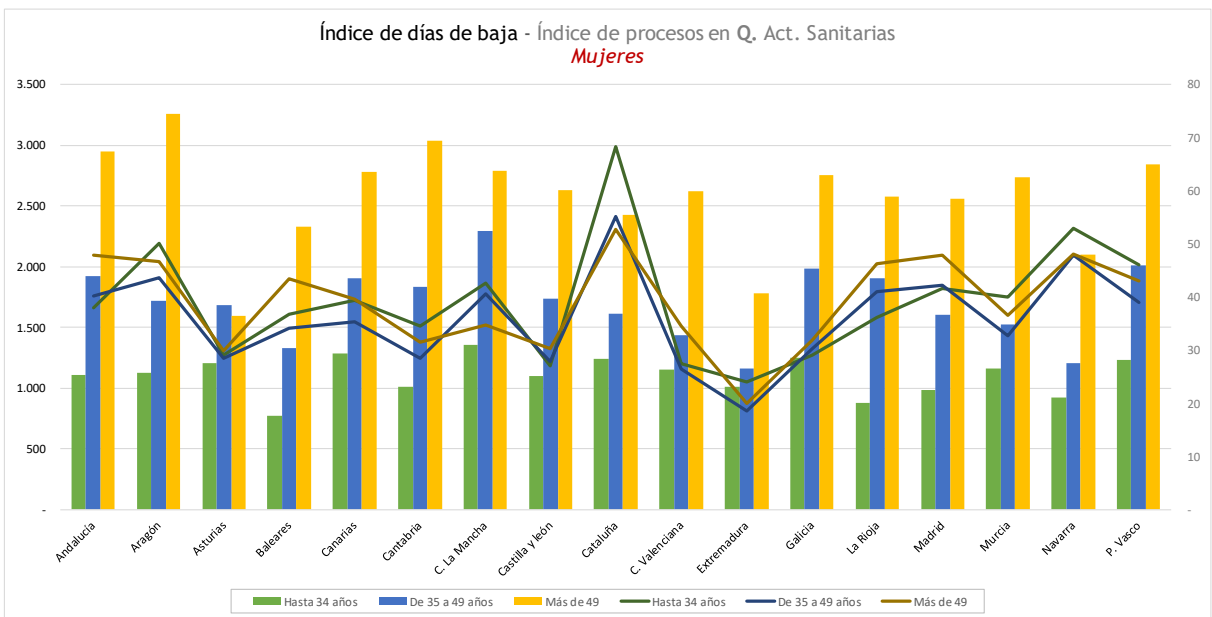
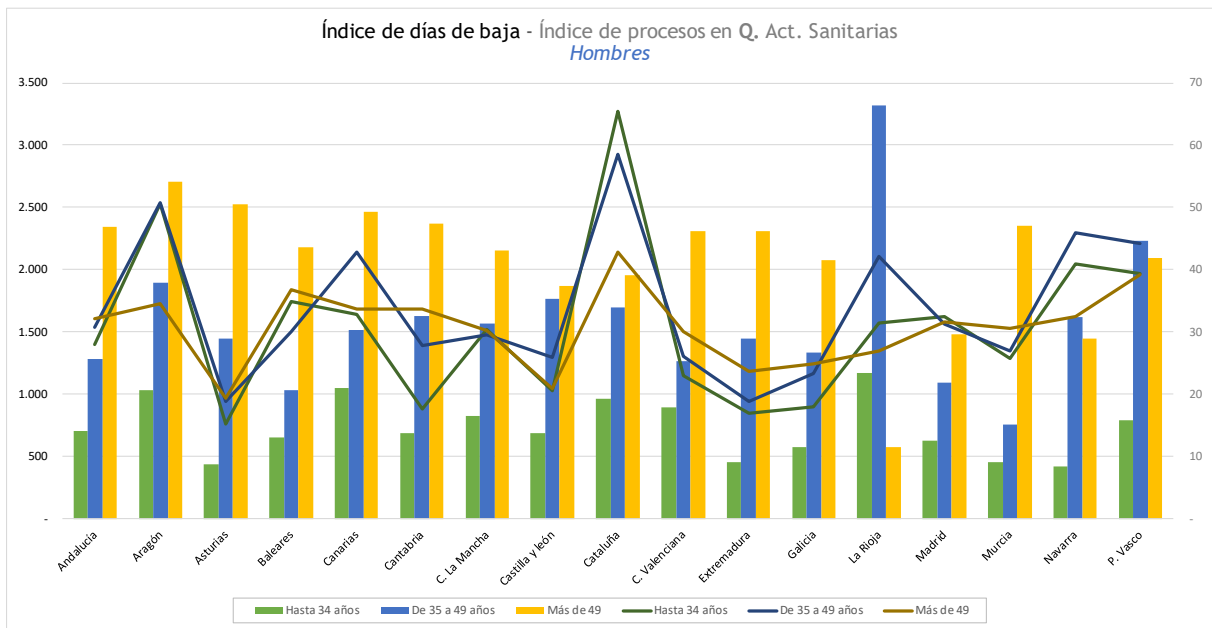

- El índice de procesos presenta las siguientes desviaciones:
 - Hasta 34 años: De 28,08 a 65,42 en hombres y de 23,94 a 68,23 en mujeres.
 - De 35 a 49 años: De 23,38 a 58,60 en hombres y de 18,18 a 55,19 en mujeres.
 - Más de 49 años: De 31,57 a 42,86 en hombres y de 19,96 a 52,80 en mujeres.

- El índice de días de baja varía del siguiente modo:
 - Hasta 34 años: De 629,21 a 662,10 en hombres y de 982,02 a 1.354,93 en mujeres.
 - De 35 a 49 años: De 1.095,86 a 1.778,15 en hombres y de 1.162,08 a 2.289,93 en mujeres.
 - Más de 49 años: De 1.484,57 a 2.347,82 en hombres y de 1.780,99 a 3.262,85 en mujeres.

En las siguientes tablas² se muestran los valores máximos y mínimos del índice de procesos y el de días de baja:

- Índice de procesos

| Género | Edad | C. Industria | | G. Comercio | | I. Hostelería | | N. Admón. y Sos. Auxiliares | | Q. Sanitarias | |
|--------|------------|--------------|-------------|-------------|-------------|---------------|-------------|-----------------------------|-------------|---------------|-------------|
| | | Índice min. | Índice max. | Índice min. | Índice max. | Índice min. | Índice max. | Índice min. | Índice max. | Índice min. | Índice max. |
| Hombre | Hasta 34 | 23,09 | 69,36 | 18,23 | 62,99 | 15,34 | 44,37 | 34,02 | 71,67 | 28,08 | 65,42 |
| | De 35 a 49 | 22,99 | 50,53 | 15,85 | 44,92 | 16,65 | 29,9 | 24,60 | 62,45 | 23,38 | 58,60 |
| | Más de 49 | 24,43 | 46,24 | 17,18 | 28,05 | 20,21 | 27,78 | 26,65 | 39,78 | 31,57 | 42,86 |
| Mujer | Hasta 34 | 23,22 | 54,50 | 22,26 | 75,86 | 21,75 | 56,84 | 41,02 | 93,58 | 23,94 | 68,23 |
| | De 35 a 49 | 24,38 | 57,36 | 17,09 | 55,68 | 18,97 | 53,41 | 31,33 | 75,00 | 18,58 | 55,19 |
| | Más de 49 | 27,98 | 43,55 | 22,90 | 42,89 | 24,24 | 43,51 | 28,54 | 55,31 | 19,96 | 52,80 |

| Género | Edad | C. Industria | G. Comercio | I. Hostelería | N. Admón. y Sos. Auxiliares | Q. Sanitarias |
|--------|------------|--------------|-------------|---------------|-----------------------------|---------------|
| Hombre | Hasta 34 | 300% | 346% | 289% | 211% | 233% |
| | De 35 a 49 | 220% | 283% | 180% | 254% | 251% |
| | Más de 49 | 189% | 163% | 137% | 149% | 136% |
| Mujer | Hasta 34 | 235% | 341% | 261% | 228% | 285% |
| | De 35 a 49 | 235% | 326% | 282% | 239% | 297% |
| | Más de 49 | 156% | 187% | 179% | 194% | 265% |

El grupo de hasta 34 años en “G. Comercio...” muestra máximas variaciones del 346% en hombres y 341% en mujeres

- Índice de días de baja

| Género | Edad | C. Industria | | G. Comercio | | I. Hostelería | | N. Admón. y Sos. Auxiliares | | Q. Sanitarias | |
|--------|------------|--------------|-------------|-------------|-------------|---------------|-------------|-----------------------------|-------------|---------------|-------------|
| | | Índice min. | Índice max. | Índice min. | Índice max. | Índice min. | Índice max. | Índice min. | Índice max. | Índice min. | Índice max. |
| Hombre | Hasta 34 | 732,35 | 1.624,89 | 551,51 | 992,59 | 537,78 | 976,97 | 677,67 | 1.353,27 | 629,21 | 962,10 |
| | De 35 a 49 | 898,05 | 1.690,83 | 700,06 | 1.547,72 | 839,84 | 1.217,97 | 1.097,67 | 2.264,41 | 1.095,86 | 1.768,15 |
| | Más de 49 | 1.450,88 | 2.247,60 | 1.101,59 | 2.153,47 | 1.326,41 | 2.169,63 | 1.882,32 | 2.364,59 | 1.484,57 | 2.347,82 |
| Mujer | Hasta 34 | 916,20 | 1.349,07 | 870,90 | 1.634,52 | 789,48 | 1.675,64 | 1.218,72 | 3.097,62 | 982,02 | 1.354,93 |
| | De 35 a 49 | 1.115,97 | 1.984,74 | 901,06 | 2.051,29 | 1.241,23 | 2.142,57 | 1.532,41 | 3.453,42 | 1.162,08 | 2.289,93 |
| | Más de 49 | 1.502,45 | 2.681,61 | 1.370,90 | 3.270,16 | 1.943,60 | 3.231,33 | 2.184,78 | 4.450,21 | 1.780,99 | 3.262,85 |

| Género | Edad | C. Industria | G. Comercio | I. Hostelería | N. Admón. y Sos. Auxiliares | Q. Sanitarias |
|--------|------------|--------------|-------------|---------------|-----------------------------|---------------|
| Hombre | Hasta 34 | 222% | 180% | 182% | 200% | 153% |
| | De 35 a 49 | 188% | 221% | 145% | 206% | 161% |
| | Más de 49 | 155% | 195% | 164% | 126% | 158% |
| Mujer | Hasta 34 | 147% | 188% | 212% | 254% | 138% |
| | De 35 a 49 | 178% | 228% | 173% | 225% | 197% |
| | Más de 49 | 178% | 239% | 166% | 204% | 183% |

En el índice de días de baja, las variaciones máximas se encuentran en el grupo de hasta 34 años con un 222% en hombres en la “C. Industria Manufacturera” y del 254% en mujeres de “N. Actividades Administrativas y Servicios Auxiliares”.

² Sobre una selección de los grupos con más de 1.000 trabajadores, por sección, género y tramo de edad, en cada comunidad.

Incapacidad temporal y tramos de duración

En este apartado se analiza el índice de procesos de corta duración (entre 1 y 15 días) que ocasiona el 65% de las bajas y tiene una importante repercusión económica³ para las empresas y los trabajadores. Se analiza también el comportamiento de la duración media de los procesos de a partir de 16 días de baja, que registran el 91,64% del total de días, con una gran repercusión en la salud de los trabajadores y una importante incidencia en las prestaciones asistenciales y económicas que determinan la sostenibilidad del Sistema.

Índice de procesos de corta duración

La siguiente gráfica muestra la distribución del índice de procesos por tramo de edad, en la que se destacan:

- las variaciones que se producen en cada tramo de edad para las bajas de hasta 15 días de duración (color azul de las columnas), frente a la menor variación de los de a partir de 16 días de baja (color rojo de las columnas).
- la correlación directa entre el índice total de procesos de la comunidad y el correspondiente al de corta duración.

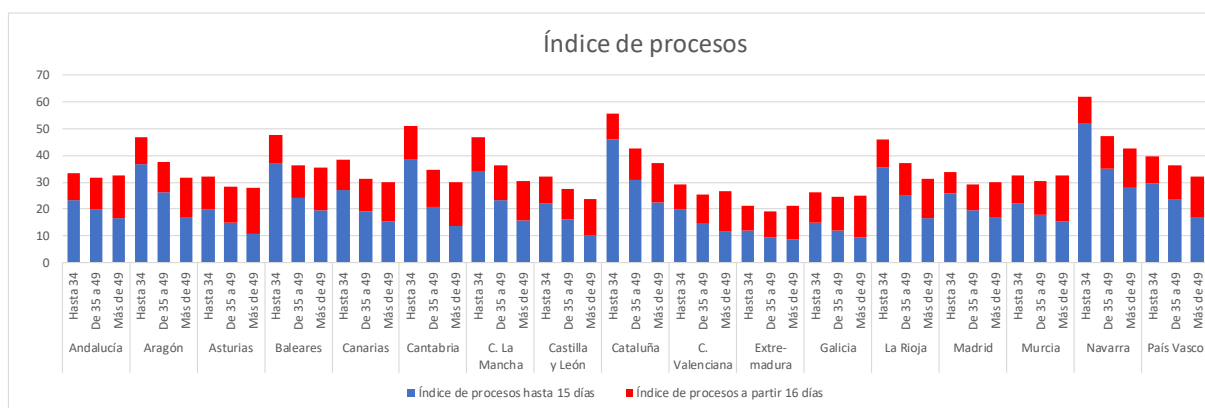

Profundizando en el análisis anterior, las siguientes tablas muestran el índice de procesos por tramo de edad en cada CCAA para los tramos de duración indicados en hombres y mujeres.

³ **Contingencia Común:** los 3 primeros días el trabajador no percibe prestación económica de incapacidad temporal. Del día 4 al 15, el subsidio de incapacidad temporal es del 60% a cargo de la Empresa, del día 16 al 20, el subsidio de incapacidad temporal es el 60% a cargo de la Mutua y a partir del 21 es del 75% a cargo de la Mutua.

Contingencia Profesional: la prestación económica en situación de incapacidad temporal es del 75% de la base de cotización del trabajador a partir del día de la baja.

- Hombres

| CCAA | <u>Índice de procesos hasta 15 días</u> | | | | <u>Índice de procesos con más de 15 días</u> | | | |
|-----------------------|---|--------------|--------------|--------------|--|-------------|--------------|--------------|
| | Hasta 34 | De 35 a 49 | Más de 49 | Total | Hasta 34 | De 35 a 49 | Más de 49 | Total |
| Andalucía | 21,75 | 18,69 | 14,67 | 18,59 | 8,64 | 10,24 | 14,69 | 10,86 |
| Aragón | 34,86 | 24,61 | 13,78 | 23,79 | 8,30 | 9,68 | 12,92 | 10,37 |
| Asturias | 20,42 | 14,63 | 10,00 | 14,80 | 11,58 | 12,23 | 15,09 | 12,84 |
| Baleares | 33,50 | 22,17 | 16,85 | 25,04 | 8,78 | 9,95 | 13,86 | 10,37 |
| Canarias | 24,43 | 18,25 | 13,72 | 19,04 | 9,54 | 10,85 | 13,74 | 11,13 |
| Cantabria | 29,49 | 16,91 | 10,36 | 19,17 | 9,32 | 11,66 | 13,81 | 11,46 |
| C. La Mancha | 31,97 | 21,52 | 14,25 | 22,44 | 10,29 | 11,43 | 13,62 | 11,71 |
| Castilla y León | 20,96 | 15,51 | 10,15 | 15,20 | 9,29 | 10,09 | 12,64 | 10,68 |
| Cataluña | 40,52 | 27,63 | 19,26 | 29,65 | 8,19 | 9,90 | 12,89 | 10,08 |
| C. Valenciana | 18,02 | 13,73 | 10,70 | 14,24 | 8,25 | 10,03 | 13,25 | 10,29 |
| Extremadura | 11,45 | 9,48 | 8,31 | 9,72 | 7,55 | 8,80 | 12,30 | 9,41 |
| Galicia | 14,20 | 11,80 | 8,88 | 11,67 | 10,83 | 11,59 | 14,84 | 12,23 |
| La Rioja | 36,97 | 26,35 | 15,31 | 25,68 | 9,86 | 12,29 | 14,93 | 12,48 |
| Madrid | 23,35 | 16,94 | 13,44 | 17,98 | 6,56 | 7,79 | 10,90 | 8,18 |
| Murcia | 19,75 | 17,03 | 14,09 | 17,26 | 9,09 | 10,38 | 16,44 | 11,27 |
| Navarra | 54,70 | 33,14 | 24,03 | 36,24 | 8,98 | 10,04 | 14,33 | 10,95 |
| País Vasco | 30,49 | 24,98 | 16,11 | 24,12 | 9,53 | 11,78 | 15,46 | 12,14 |
| Ceuta | 25,85 | 17,58 | 16,72 | 19,43 | 11,08 | 15,07 | 15,52 | 14,19 |
| Melilla | 20,16 | 20,77 | 12,67 | 18,20 | 7,83 | 7,63 | 14,21 | 9,63 |
| Media nacional | 25,37 | 18,72 | 13,77 | 19,38 | 8,27 | 9,71 | 13,09 | 10,15 |

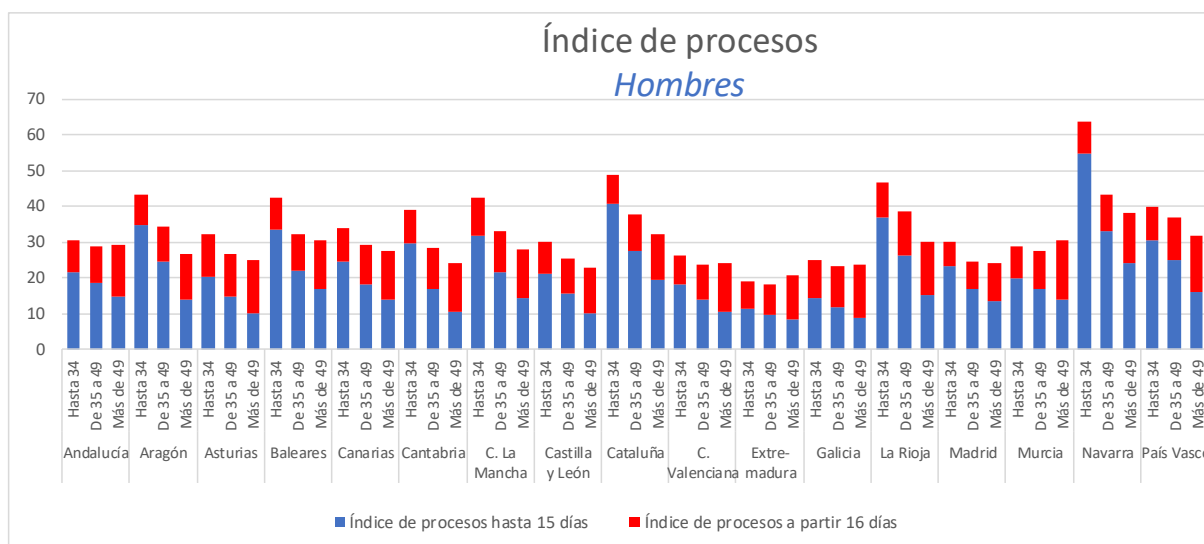

- Mujeres

| CCAA | <u>Índice de procesos hasta 15 días</u> | | | | <u>Índice de procesos con más de 15 días</u> | | | |
|-----------------------|---|--------------|--------------|--------------|--|--------------|--------------|--------------|
| | Hasta 34 | De 35 a 49 | Más de 49 | Total | Hasta 34 | De 35 a 49 | Más de 49 | Total |
| Andalucía | 25,27 | 21,54 | 19,34 | 22,36 | 11,83 | 13,69 | 18,72 | 14,07 |
| Aragón | 39,44 | 27,88 | 22,72 | 30,02 | 11,72 | 13,50 | 17,67 | 14,01 |
| Asturias | 19,93 | 14,86 | 11,23 | 15,17 | 12,63 | 14,94 | 19,24 | 15,46 |
| Baleares | 40,75 | 25,97 | 22,12 | 30,48 | 11,69 | 14,27 | 17,70 | 14,08 |
| Canarias | 29,70 | 19,80 | 17,21 | 22,58 | 13,61 | 14,15 | 16,76 | 14,48 |
| Cantabria | 47,03 | 24,34 | 17,20 | 29,69 | 15,13 | 15,74 | 19,09 | 16,30 |
| C. La Mancha | 37,48 | 25,84 | 18,37 | 27,56 | 15,11 | 15,32 | 16,57 | 15,55 |
| Castilla y León | 22,98 | 16,59 | 10,72 | 16,39 | 11,13 | 13,06 | 14,33 | 12,97 |
| Cataluña | 51,25 | 34,29 | 26,01 | 37,86 | 11,75 | 13,74 | 16,29 | 13,69 |
| C. Valenciana | 21,64 | 15,14 | 12,84 | 16,62 | 10,94 | 12,15 | 16,62 | 12,81 |
| Extremadura | 12,84 | 9,17 | 9,12 | 10,30 | 10,73 | 11,07 | 13,46 | 11,54 |
| Galicia | 15,27 | 12,27 | 9,81 | 12,57 | 12,58 | 13,40 | 17,00 | 13,99 |
| La Rioja | 33,83 | 23,44 | 18,36 | 24,77 | 10,81 | 12,37 | 14,32 | 12,50 |
| Madrid | 28,71 | 22,41 | 21,53 | 24,17 | 9,05 | 11,55 | 14,93 | 11,56 |
| Murcia | 24,86 | 19,18 | 16,93 | 20,62 | 12,44 | 15,19 | 18,53 | 14,96 |
| Navarra | 49,08 | 37,40 | 32,17 | 39,01 | 11,06 | 14,10 | 15,56 | 13,71 |
| País Vasco | 28,92 | 22,66 | 17,69 | 22,89 | 10,88 | 12,86 | 14,88 | 12,91 |
| Ceuta | 23,04 | 28,68 | 45,95 | 28,69 | 15,95 | 21,80 | 37,84 | 21,52 |
| Melilla | 30,92 | 27,11 | 24,25 | 27,73 | 12,11 | 14,13 | 17,71 | 14,27 |
| Media nacional | 30,22 | 22,18 | 18,89 | 23,90 | 11,11 | 12,97 | 16,16 | 13,14 |

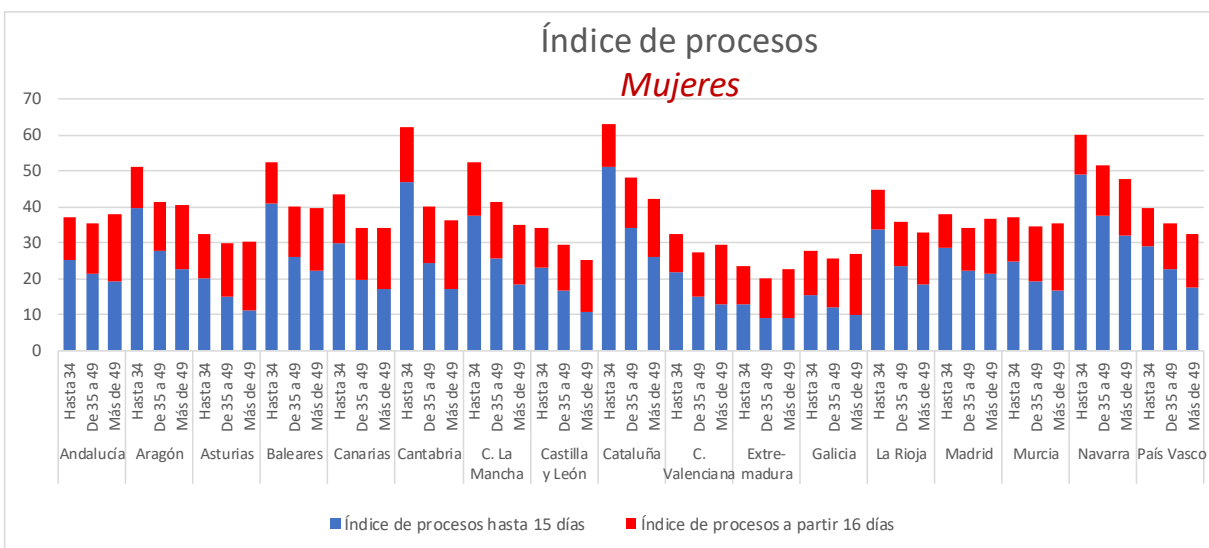

Al comparar los tramos de duración de la baja en cada comunidad autónoma, se observa:

- **En el tramo de hasta 34 años:** los procesos de hasta 15 días varían de 11,45 hasta 54,7 bajas por cada 100 hombres y desde 12,84 hasta 51,25 bajas por cada 100 mujeres, con una oscilación máxima del 478% (en hombres).

Los procesos a partir de 16 días de baja van desde 6,56 hasta 11,58 bajas por cada 100 hombres y desde 9,05 hasta 15,13 bajas por cada 100 mujeres, con un incremento máximo del 177% (en hombres).

- **En el tramo de entre 35 a 49 años:** los procesos de hasta 15 días presentan variaciones de 9,48 hasta 33,14 bajas por cada 100 hombres y desde 9,17 hasta 37,4 bajas por cada 100 mujeres, con una oscilación máxima del 408% (en mujeres).

Los procesos a partir de 16 días de baja van de 7,79 y 12,29 bajas por cada 100 hombres y entre 11,07 y 15,74 bajas por cada 100 mujeres, con incrementos de hasta el 158% (en hombres).

- **Para los trabajadores de más de 49 años:** los procesos de hasta 15 días generaron de 8,31 hasta 24,03 bajas por cada 100 hombres y desde 9,12 hasta 32,17 bajas por cada 100 mujeres, con una oscilación máxima del 353% (en mujeres).

En los procesos a partir de 16 días de baja los índices varían desde 10,9 hasta 16,44 bajas por cada 100 hombres y desde 13,46 hasta 19,24 bajas por cada 100 mujeres, con diferencias de hasta el 151% (en hombres).

Duración media de las bajas con más de 15 días de duración

La siguiente tabla muestra la duración media de los procesos con más de 15 días de duración por género y tramo de edad, en cada CCAA.

Duración media de las bajas con más de 15 días de duración

| CCAA | <u>Hombre</u> | | | | <u>Mujer</u> | | | |
|-----------------------|---------------|--------------|---------------|---------------|--------------|---------------|---------------|---------------|
| | Hasta 34 | De 35 a 49 | Más de 49 | Total | Hasta 34 | De 35 a 49 | Más de 49 | Total |
| Andalucía | 76,06 | 96,41 | 121,90 | 100,12 | 82,81 | 100,89 | 123,19 | 101,69 |
| Aragón | 77,21 | 104,34 | 129,26 | 108,72 | 87,01 | 108,82 | 139,99 | 113,23 |
| Asturias | 84,11 | 111,19 | 133,94 | 112,38 | 87,10 | 114,16 | 142,52 | 117,68 |
| Baleares | 59,19 | 89,86 | 121,61 | 89,71 | 65,35 | 91,57 | 124,00 | 92,50 |
| Canarias | 77,01 | 104,05 | 133,00 | 105,44 | 94,53 | 116,22 | 146,97 | 116,37 |
| Cantabria | 81,92 | 103,87 | 141,56 | 109,28 | 110,22 | 128,86 | 149,84 | 129,01 |
| C. La Mancha | 80,45 | 97,57 | 129,96 | 103,61 | 86,91 | 107,79 | 143,03 | 110,59 |
| Castilla y León | 81,26 | 98,74 | 126,97 | 105,34 | 91,03 | 109,10 | 132,13 | 112,91 |
| Cataluña | 74,40 | 97,50 | 116,75 | 97,51 | 83,57 | 100,97 | 127,40 | 103,47 |
| C. Valenciana | 76,73 | 95,03 | 124,36 | 99,90 | 84,57 | 113,13 | 141,07 | 113,96 |
| Extremadura | 74,67 | 113,48 | 142,68 | 115,11 | 92,32 | 111,56 | 145,10 | 115,39 |
| Galicia | 88,61 | 103,83 | 135,83 | 110,35 | 98,30 | 114,62 | 144,75 | 118,77 |
| La Rioja | 76,03 | 94,51 | 105,54 | 94,84 | 73,33 | 97,05 | 124,86 | 100,49 |
| Madrid | 73,59 | 91,04 | 112,58 | 93,86 | 78,88 | 98,90 | 127,12 | 102,51 |
| Murcia | 77,32 | 100,08 | 129,32 | 103,41 | 82,41 | 105,65 | 140,64 | 108,23 |
| Navarra | 71,55 | 96,21 | 136,21 | 105,43 | 81,77 | 104,80 | 137,66 | 110,14 |
| País Vasco | 73,15 | 99,17 | 117,75 | 99,88 | 84,57 | 102,62 | 130,82 | 107,70 |
| Ceuta | 88,56 | 118,83 | 114,08 | 111,57 | 98,39 | 117,42 | 96,43 | 104,94 |
| Melilla | 65,13 | 95,41 | 131,57 | 103,67 | 65,12 | 89,64 | 120,18 | 91,36 |
| Media nacional | 76,43 | 97,43 | 122,74 | 100,73 | 84,54 | 104,46 | 131,75 | 107,06 |

A mayor tramo de edad, se registra una mayor duración media de las bajas y, a su vez, se reduce la variación entre los valores máximos y mínimos de las duraciones medias indicadas para las distintas comunidades autónomas, con las siguientes variaciones:

- **Hombres:**

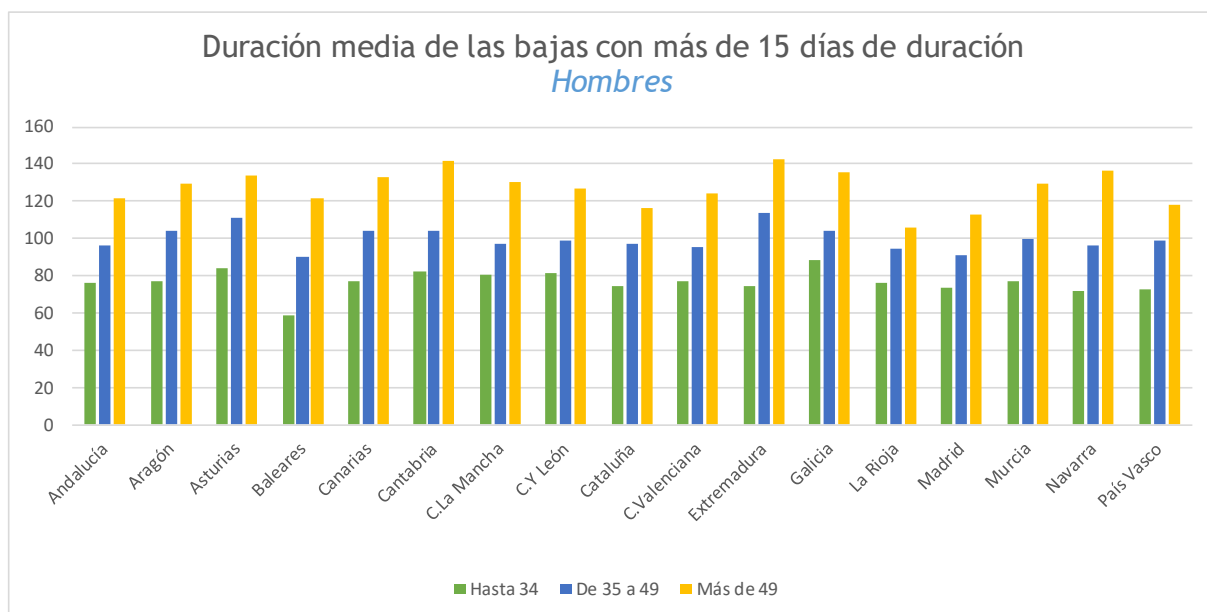

- hasta 34 años del 50% (de 59,19 a 88,61 días de duración media)
- entre 35 y 49 años del 26% (de 89,86 a 113,48 días de duración media)
- más de 49 años del 17% (de 105,54 a 142,68 días de duración media)

- **Mujeres:**

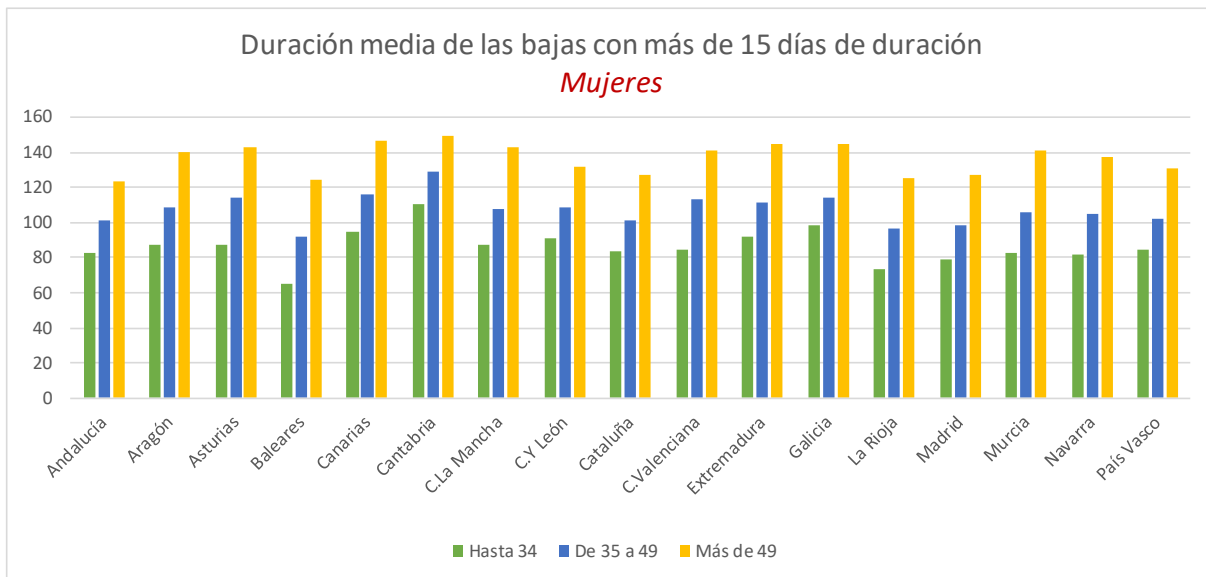

- hasta 34 años de hasta el 69% (de 65,35 a 110,22 días de duración media)
- entre 35 y 49 años del 41% (de 91,57 a 128,86 días de duración media)
- más de 49 años del 22% (de 123,19 a 149,84 días de duración media)

Conclusiones

El análisis de los procesos de incapacidad temporal tratado ampliamente en diversos estudios científicos, económicos, publicaciones, artículos y noticias, constata importantes variaciones entre comunidades autónomas⁴.

En el presente trabajo se estudia el comportamiento de diferentes variables sociodemográficas de la población trabajadora por cuenta ajena y su incidencia en los índices de incapacidad temporal en cada CCAA.

El informe muestra los resultados del análisis de los procesos de incapacidad temporal atendiendo a las variables de género y edad de la población, así como su comportamiento respecto a los distintos grupos de diagnóstico, a las principales secciones de actividad económica, a los tramos de duración de la baja y a la duración media de los mismos.

Se ha tomado como referencia a los 2.959.880 trabajadores por cuenta ajena que tienen ambas coberturas (contingencias profesionales y comunes) con FREMAP. Este grupo de estudio, durante 2017, registró 977.237 procesos de IT con alta en el periodo, que ocasionaron 38.773.418 días de baja.

Del total de estos procesos, el 86,36% (843.921 procesos con 33.773.765 días de baja) se derivan de contingencia común (accidente no laboral o enfermedad común) cuya baja y asistencia sanitaria se presta por el Servicio Público de Salud de cada Comunidad Autónoma y las prestaciones económicas son gestionadas por la Mutua desde el día 16 de la baja médica. Las de origen profesional (accidentes de trabajo o enfermedades profesionales) suponen el 13,64% (133.316 procesos con 4.999.653 días de baja) en los que la asistencia sanitaria y prestaciones económicas son cubiertas por la Mutua a partir del día siguiente al de la baja.

La incidencia de los procesos disminuye en función de la edad de forma que, en el grupo de hasta 34 años se alcanza el mayor índice (33,64 en hombres y 41,33 en mujeres), que supera en un 18% para ambos géneros, al tramo de edad entre 35 y 49 años, y en un 22% (25% en hombres y 18% en mujeres) al tramo de más de 49 años.

La distribución del índice de procesos para cada género y grupo de edad por comunidades autónomas mantiene la misma tendencia, siendo el tramo de hasta 34 años el que presenta un mayor índice de procesos en todas las comunidades autónomas.

El comportamiento de este índice entre las comunidades autónomas respecto a la media nacional, presenta desviaciones en el grupo de hasta 34 años de 19 a 63,68 procesos de IT por cada 100 hombres y de 23,57 a 63 procesos de IT por cada 100 en mujeres.

Por tanto, la distribución de la población en función de la edad influye en el índice total de procesos de IT, si bien las importantes variaciones observadas en el índice de procesos permiten constatar que la edad no es determinante en el resultado de este indicador en cada comunidad autónoma individualmente considerada.

En general, la desviación del índice de procesos, para cada tramo de edad en cada comunidad sobre la media nacional, no muestra un comportamiento homogéneo, excepto en las que presentan los mayores o menores índices, que mantienen una tendencia homogénea para todos los tramos de edad.

El comportamiento del índice de días de baja no es directamente proporcional al índice de procesos, de forma que aquellas comunidades autónomas que tienen un mayor índice de procesos no tienen un mayor índice de días de baja.

⁴ En las conclusiones no se han considerado los valores obtenidos en la Ciudades Autónomas de Ceuta y Melilla por no alcanzar una población de, al menos, 1.000 personas en las variables de género y tramo de edad.

El índice de días de baja se incrementa considerablemente a medida que aumenta la edad. Los mayores de 49 años alcanzan a nivel nacional el mayor índice con 1.692 días de baja por cada 100 hombres y 2.237 días por cada 100 mujeres.

Al comparar la incidencia de los días de baja entre el tramo de más de 49 años se observa que duplican (2,25 veces) al de los más jóvenes (hasta 34 años) y 1,62 veces a los trabajadores de edades entre 35 y 49 años. Esta situación se mantiene en todas las comunidades autónomas si bien, con diferencias significativas entre las mismas en cada tramo de edad estudiado.

El 67% de las bajas se concentran en cuatro grupos de diagnóstico: infecciosas, trastornos musculoesqueléticos, traumáticos y psiquiatría.

Las enfermedades infecciosas son el primer grupo de diagnóstico en cuanto a índice de procesos con un índice total de 8,76 bajas por cada 100 trabajadores y una duración media de 8,33 días.

Este grupo es el primero en ocho comunidades autónomas, existiendo importantes variaciones del índice entre las mismas y según los tramos de edad. Así, dependiendo de la CCAA en el tramo de hasta 34 años, el índice varía del 2,99 al 25,60 por cada 100 hombres y del 3,9 al 26,72 por cada 100 mujeres.

Los trastornos musculoesqueléticos son el segundo grupo con un índice de 8,48 procesos por cada 100 trabajadores y una duración media de 54,69 días. En nueve comunidades autónomas es el diagnóstico que más bajas acumula y en relación al índice de días de baja, es el primer grupo en todas las comunidades, con importantes variaciones entre las mismas. A modo de ejemplo, en el tramo de más de 49 años el índice de días de baja varía de 433,21 a 791,53 días de baja por cada 100 hombres y de 510,40 a 1.262,78 días por cada 100 mujeres.

El tercer grupo de diagnóstico por índice de procesos y días de baja son las lesiones traumáticas 3,26 procesos y una duración media por proceso es de 48,80 días.

El cuarto grupo por su incidencia en el número de procesos es psiquiatría, con un índice de procesos de 1,68, una duración media de 95,65 días.

Se han estudiado 5 secciones que reúnen el mayor número de procesos (C. Industria manufacturera, G. Comercio al por mayor y al por menor; reparación de vehículos de motor y motocicletas, I. Hostelería, N. Actividades administrativas y servicios auxiliares y Q. Actividades sanitarias y de servicios sociales) con el 66,79% del total de bajas.

Considerando los grupos con más de 1.000 trabajadores protegidos en cada comunidad por sección, género y tramo de edad, del análisis de los valores máximos y mínimos del índice de procesos, se aprecian importantes variaciones entre comunidades para una misma actividad que, por ejemplo, en “comercio” varían de 18,23 a 62,99 procesos por cada 100 hombres de hasta 34 años y de 22,26 a 75,86 procesos por cada 100 mujeres de hasta 34 años.

El índice de procesos de hasta 15 días representan el 65% de las bajas y el 8,36% de los días, existiendo una correlación directa entre el índice total de procesos de cada comunidad y el índice de los de esta duración.

Las variaciones del índice de procesos de hasta 15 días de baja entre comunidades autónomas alcanzan máximos de hasta el 478% en hombres de hasta 34 años y del 408% en mujeres de entre 35 y 49 años.

A partir de 16 días de baja los procesos representan el 35% del total y acumulan el 91,64% de los días de baja. Las variaciones del índice de procesos en este tramo de duración entre comunidades autónomas, alcanzan menores desviaciones que las observadas en los de corta duración, con oscilaciones máximas del 177% en hombres y del 167% en mujeres, de hasta 34 años.

La duración media de los procesos de más de 15 días de baja se incrementa a mayor tramo de edad (61% en hombres y 56% en mujeres entre el menor y mayor tramo de edad), en cambio, se reducen

las variaciones entre los valores máximos y mínimos de duración media para las distintas comunidades autónomas, con oscilaciones máximas del 50% en hombres y del 69% en mujeres, en el tramo de más de 34 años y del 17% en hombres y del 22% en mujeres, en el tramo de más de 49 años.

Conforme a todo lo anterior, al estudiar el comportamiento de los procesos de incapacidad temporal en cada comunidad autónoma con respecto a las variables de género, edad, grupo de diagnóstico, sección de actividad y tramo de duración de la baja, se observa que, si bien estos parámetros pueden influir en el comportamiento de los índices de procesos y de días de baja, ninguno, por sí mismo, es determinante de los valores de la IT en cada comunidad ni de las variaciones que se registran entre las mismas, sin que se pretenda comparar en ningún caso los resultados de incapacidad temporal entre comunidades autónomas.

Como queda de manifiesto, el comportamiento de la incapacidad temporal es multicausal y no puede justificarse de forma exclusiva por las condiciones sociodemográficas y laborales de la población trabajadora existente en cada territorio y debe ser complementada con otras variables que no pueden constatarse en los parámetros analizados.

Por todo ello, entendemos que esta descripción de la realidad debe invitar a la reflexión, de forma que se contribuya a una más eficiente gestión de la incapacidad temporal para lo que resulta imprescindible la colaboración integral de todos los agentes involucrados.

Anexos: Barómetros de la IT por CCAA

En este apartado se incluye un cuadro resumen (barómetro) por CCAA, de los diferentes indicadores de la incapacidad temporal considerados para efectuar el estudio. Para facilitar el análisis de su contenido, el barómetro incluye las variables de género y edad.

Andalucía

| Barómetro de los procesos de incapacidad temporal gestionados por FREMAP | | | | |
|--|-----------------------------------|----------------------|------------------------|----------|
| Andalucía | | | | |
| | Hombre | Mujer | Total | |
| <i>Media de trabajadores afiliados</i> | 292.708 | 227.882 | 520.590 | |
| <i>Número de procesos</i> | 86.218 | 83.017 | 169.235 | |
| <ul style="list-style-type: none"> ● Contingencia común ● Contingencia profesional | 66.442 19.776 | 73.784 9.233 | 140.226 29.009 | |
| <i>Número de días de baja</i> | 3.476.248 | 3.515.611 | 6.991.859 | |
| <ul style="list-style-type: none"> ● Contingencia común ● Contingencia profesional | 2.765.194 711.054 | 3.195.225 320.386 | 5.960.419 1.031.440 | |
| <i>Índice de procesos (nº procesos IT x 100 trab.)</i> | 29,46 | 36,43 | 32,51 | |
| <ul style="list-style-type: none"> ● Contingencia común ● Contingencia profesional | 22,70 6,76 | 32,38 4,05 | 26,94 5,57 | |
| <i>Índice de días de baja (nº días baja x 100 trab.)</i> | 1.187,61 | 1.542,73 | 1.343,06 | |
| <ul style="list-style-type: none"> ● Contingencia común ● Contingencia profesional | 944,69 242,92 | 1.402,14 140,59 | 1.144,93 198,13 | |
| <i>Índice de procesos</i> | Hasta 34 años | 30,40 | 37,10 | 33,61 |
| | De 35 a 49 años | 28,93 | 35,23 | 31,65 |
| | Mas de 49 años | 29,36 | 38,06 | 32,77 |
| <i>Índice de días de baja</i> | Hasta 34 años | 765,42 | 1.094,77 | 923,24 |
| | De 35 a 49 años | 1.087,17 | 1.490,57 | 1.261,59 |
| | Mas de 49 años | 1.882,10 | 2.419,55 | 2.092,60 |
| <i>Índice de procesos</i> | Transtornos músculos esqueléticos | 8,33 | 9,82 | 8,99 |
| | Traumáticos | 4,27 | 2,52 | 3,50 |
| | Psiquiatría | 0,86 | 1,69 | 1,23 |
| | Neoplasias | 0,41 | 0,85 | 0,60 |
| | Infeciosas | 5,74 | 7,40 | 6,47 |
| | Circulatorio | 0,67 | 0,65 | 0,66 |
| | Otros | 9,18 | 13,49 | 11,07 |
| <i>Índice de días de baja</i> | Transtornos músculos esqueléticos | 414,08 | 547,76 | 472,59 |
| | Traumáticos | 198,98 | 122,72 | 165,60 |
| | Psiquiatría | 92,92 | 171,00 | 127,10 |
| | Neoplasias | 44,62 | 95,24 | 66,78 |
| | Infeciosas | 54,93 | 69,47 | 61,30 |
| | Circulatorio | 75,09 | 51,65 | 64,83 |
| | Otros | 306,99 | 484,89 | 384,86 |
| <i>Coste salarial (*) asociado a la IT que asume la empresa por trabajador afiliado y año (€)</i> | | | 449,67 | |

(*) Coste calculado sobre un 100% de complemento de subsidio de IT

Aragón

| Barómetro de los procesos de incapacidad temporal gestionados por FREMAP | | | | |
|---|-----------------------------------|----------|----------|----------|
| Aragón | | | | |
| | | Hombre | Mujer | Total |
| <i>Media de trabajadores afiliados</i> | | 36.686 | 27.244 | 63.930 |
| <i>Número de procesos</i> | | 12.535 | 11.996 | 24.531 |
| ● Contingencia común | | 10.762 | 11.043 | 21.805 |
| ● Contingencia profesional | | 1.773 | 953 | 2.726 |
| <i>Número de días de baja</i> | | 456.542 | 471.682 | 928.224 |
| ● Contingencia común | | 390.129 | 434.894 | 825.023 |
| ● Contingencia profesional | | 66.413 | 36.788 | 103.201 |
| <i>Índice de procesos (nº procesos IT x 100 trab.)</i> | | 34,17 | 44,03 | 38,37 |
| ● Contingencia común | | 29,34 | 40,53 | 34,11 |
| ● Contingencia profesional | | 4,83 | 3,50 | 4,26 |
| <i>Índice de días de baja (nº días baja x 100 trab.)</i> | | 1.244,45 | 1.731,35 | 1.451,94 |
| ● Contingencia común | | 1.063,42 | 1.596,32 | 1.290,51 |
| ● Contingencia profesional | | 181,03 | 135,03 | 161,43 |
| <i>Índice de procesos</i> | Hasta 34 años | 43,16 | 51,16 | 46,78 |
| | De 35 a 49 años | 34,29 | 41,38 | 37,51 |
| | Mas de 49 años | 26,71 | 40,39 | 31,66 |
| <i>Índice de días de baja</i> | Hasta 34 años | 789,74 | 1.186,59 | 969,34 |
| | De 35 a 49 años | 1.133,38 | 1.606,34 | 1.347,81 |
| | Mas de 49 años | 1.751,93 | 2.604,62 | 2.060,32 |
| <i>Índice de procesos</i> | Transtornos músculos esqueléticos | 8,87 | 10,20 | 9,44 |
| | Traumáticos | 3,90 | 2,75 | 3,41 |
| | Psiquiatría | 1,27 | 2,91 | 1,97 |
| | Neoplasias | 0,32 | 0,69 | 0,47 |
| | Infeciosas | 10,43 | 13,08 | 11,56 |
| | Circulatorio | 0,62 | 0,61 | 0,62 |
| | Otros | 8,76 | 13,80 | 10,91 |
| <i>Índice de días de baja</i> | Transtornos músculos esqueléticos | 484,31 | 627,70 | 545,42 |
| | Traumáticos | 191,25 | 144,29 | 171,24 |
| | Psiquiatría | 105,76 | 262,46 | 172,54 |
| | Neoplasias | 36,79 | 79,20 | 54,86 |
| | Infeciosas | 68,60 | 93,21 | 79,09 |
| | Circulatorio | 85,62 | 53,06 | 71,75 |
| | Otros | 272,11 | 471,43 | 357,05 |
| Coste salarial (*) asociado a la IT que asume la empresa por trabajador afiliado y año (€) | | | | 576,45 |

(*) Coste calculado sobre un 100% de complemento de subsidio de IT

Asturias (Principado de)

| Barómetro de los procesos de incapacidad temporal gestionados por FREMAP | | | | |
|---|-----------------------------------|----------|----------|----------|
| Asturias | | | | |
| | | Hombre | Mujer | Total |
| <i>Media de trabajadores afiliados</i> | | 25.398 | 27.158 | 52.556 |
| <i>Número de procesos</i> | | 7.020 | 8.320 | 15.340 |
| ● Contingencia común | | 5.478 | 7.415 | 12.893 |
| ● Contingencia profesional | | 1.542 | 905 | 2.447 |
| <i>Número de días de baja</i> | | 389.158 | 517.825 | 906.983 |
| ● Contingencia común | | 307.595 | 466.173 | 773.768 |
| ● Contingencia profesional | | 81.563 | 51.652 | 133.215 |
| <i>Índice de procesos (nº procesos IT x 100 trab.)</i> | | 27,64 | 30,63 | 29,19 |
| ● Contingencia común | | 21,57 | 27,30 | 24,53 |
| ● Contingencia profesional | | 6,07 | 3,33 | 4,66 |
| <i>Índice de días de baja (nº días baja x 100 trab.)</i> | | 1.532,21 | 1.906,74 | 1.725,74 |
| ● Contingencia común | | 1.211,08 | 1.716,55 | 1.472,27 |
| ● Contingencia profesional | | 321,13 | 190,19 | 253,47 |
| <i>Índice de procesos</i> | Hasta 34 años | 32,00 | 32,56 | 32,29 |
| | De 35 a 49 años | 26,86 | 29,80 | 28,41 |
| | Mas de 49 años | 25,10 | 30,47 | 27,79 |
| <i>Índice de días de baja</i> | Hasta 34 años | 1.085,66 | 1.201,47 | 1.145,27 |
| | De 35 a 49 años | 1.450,20 | 1.792,51 | 1.630,15 |
| | Mas de 49 años | 2.090,03 | 2.816,75 | 2.454,33 |
| <i>Índice de procesos</i> | Transtornos músculos esqueléticos | 8,12 | 8,79 | 8,47 |
| | Traumáticos | 3,86 | 2,12 | 2,96 |
| | Psiquiatría | 1,33 | 2,55 | 1,96 |
| | Neoplasias | 0,33 | 0,78 | 0,57 |
| | Infeciosas | 6,95 | 7,33 | 7,14 |
| | Circulatorio | 0,67 | 0,63 | 0,65 |
| | Otros | 6,38 | 8,43 | 7,44 |
| <i>Índice de días de baja</i> | Transtornos músculos esqueléticos | 593,22 | 768,66 | 683,88 |
| | Traumáticos | 233,70 | 145,58 | 188,16 |
| | Psiquiatría | 180,79 | 305,98 | 245,48 |
| | Neoplasias | 27,49 | 102,93 | 66,47 |
| | Infeciosas | 75,25 | 78,88 | 77,13 |
| | Circulatorio | 87,34 | 44,67 | 65,29 |
| | Otros | 334,43 | 460,03 | 399,33 |
| Coste salarial (*) asociado a la IT que asume la empresa por trabajador afiliado y año (€) | | | | 612,29 |

(*) Coste calculado sobre un 100% de complemento de subsidio de IT

Baleares (Islas)

| Barómetro de los procesos de incapacidad temporal gestionados por FREMAP | | | | |
|---|-----------------------------------|----------|----------|----------|
| Baleares | | | | |
| | | Hombre | Mujer | Total |
| <i>Media de trabajadores afiliados</i> | | 18.559 | 20.815 | 39.374 |
| <i>Número de procesos</i> | | 6.572 | 9.274 | 15.846 |
| ● Contingencia común | | 5.166 | 8.289 | 13.455 |
| ● Contingencia profesional | | 1.406 | 985 | 2.391 |
| <i>Número de días de baja</i> | | 198.366 | 303.711 | 502.077 |
| ● Contingencia común | | 160.237 | 275.332 | 435.569 |
| ● Contingencia profesional | | 38.129 | 28.379 | 66.508 |
| <i>Índice de procesos (nº procesos IT x 100 trab.)</i> | | 35,42 | 44,55 | 40,24 |
| ● Contingencia común | | 27,84 | 39,82 | 34,17 |
| ● Contingencia profesional | | 7,58 | 4,73 | 6,07 |
| <i>Índice de días de baja (nº días baja x 100 trab.)</i> | | 1.068,84 | 1.459,13 | 1.275,17 |
| ● Contingencia común | | 863,39 | 1.322,79 | 1.106,25 |
| ● Contingencia profesional | | 205,45 | 136,34 | 168,92 |
| <i>Índice de procesos</i> | Hasta 34 años | 42,28 | 52,43 | 47,70 |
| | De 35 a 49 años | 32,12 | 40,24 | 36,36 |
| | Mas de 49 años | 30,71 | 39,82 | 35,56 |
| <i>Índice de días de baja</i> | Hasta 34 años | 683,95 | 947,80 | 824,89 |
| | De 35 a 49 años | 1.023,33 | 1.449,48 | 1.245,94 |
| | Mas de 49 años | 1.801,51 | 2.335,56 | 2.085,61 |
| <i>Índice de procesos</i> | Transtornos músculos esqueléticos | 9,20 | 10,80 | 10,04 |
| | Traumáticos | 4,58 | 3,16 | 3,83 |
| | Psiquiatría | 1,30 | 3,17 | 2,29 |
| | Neoplasias | 0,27 | 0,59 | 0,44 |
| | Infeciosas | 10,11 | 13,45 | 11,87 |
| | Circulatorio | 0,51 | 0,59 | 0,55 |
| | Otros | 9,44 | 12,80 | 11,22 |
| <i>Índice de días de baja</i> | Transtornos músculos esqueléticos | 385,47 | 545,37 | 470,00 |
| | Traumáticos | 186,17 | 139,33 | 161,41 |
| | Psiquiatría | 76,63 | 172,57 | 127,35 |
| | Neoplasias | 22,42 | 71,50 | 48,36 |
| | Infeciosas | 81,05 | 104,99 | 93,71 |
| | Circulatorio | 49,67 | 41,38 | 45,29 |
| | Otros | 267,42 | 383,99 | 329,04 |
| Coste salarial (*) asociado a la IT que asume la empresa por trabajador afiliado y año (€) | | | | 417,96 |

(*) Coste calculado sobre un 100% de complemento de subsidio de IT

Canarias

| Barómetro de los procesos de incapacidad temporal gestionados por FREMAP | | | | |
|---|-----------------------------------|----------|-----------|-----------|
| Canarias | | | | |
| | | Hombre | Mujer | Total |
| <i>Media de trabajadores afiliados</i> | | 69.677 | 61.990 | 131.666 |
| <i>Número de procesos</i> | | 21.025 | 22.973 | 43.998 |
| ● Contingencia común | | 17.305 | 20.859 | 38.164 |
| ● Contingencia profesional | | 3.720 | 2.114 | 5.834 |
| <i>Número de días de baja</i> | | 891.224 | 1.116.538 | 2.007.762 |
| ● Contingencia común | | 767.312 | 1.029.910 | 1.797.222 |
| ● Contingencia profesional | | 123.912 | 86.628 | 210.540 |
| <i>Índice de procesos (nº procesos IT x 100 trab.)</i> | | 30,18 | 37,06 | 33,42 |
| ● Contingencia común | | 24,84 | 33,65 | 28,99 |
| ● Contingencia profesional | | 5,34 | 3,41 | 4,43 |
| <i>Índice de días de baja (nº días baja x 100 trab.)</i> | | 1.279,08 | 1.801,17 | 1.524,88 |
| ● Contingencia común | | 1.101,24 | 1.661,42 | 1.364,98 |
| ● Contingencia profesional | | 177,84 | 139,75 | 159,90 |
| <i>Índice de procesos</i> | Hasta 34 años | 33,98 | 43,31 | 38,61 |
| | De 35 a 49 años | 29,10 | 33,95 | 31,40 |
| | Mas de 49 años | 27,46 | 33,97 | 30,23 |
| <i>Índice de días de baja</i> | Hasta 34 años | 858,81 | 1.425,32 | 1.140,26 |
| | De 35 a 49 años | 1.232,71 | 1.751,08 | 1.478,36 |
| | Mas de 49 años | 1.912,04 | 2.565,81 | 2.190,49 |
| <i>Índice de procesos</i> | Transtornos músculos esqueléticos | 8,62 | 9,57 | 9,07 |
| | Traumáticos | 4,10 | 2,61 | 3,40 |
| | Psiquiatría | 1,65 | 3,39 | 2,47 |
| | Neoplasias | 0,39 | 0,79 | 0,58 |
| | Infeciosas | 6,95 | 8,76 | 7,80 |
| | Circulatorio | 0,76 | 0,72 | 0,74 |
| | Otros | 7,70 | 11,22 | 9,36 |
| <i>Índice de días de baja</i> | Transtornos músculos esqueléticos | 439,45 | 631,43 | 529,83 |
| | Traumáticos | 191,50 | 134,11 | 164,48 |
| | Psiquiatría | 163,34 | 338,52 | 245,82 |
| | Neoplasias | 36,14 | 74,14 | 54,03 |
| | Infeciosas | 74,88 | 97,94 | 85,74 |
| | Circulatorio | 83,40 | 46,20 | 65,88 |
| | Otros | 290,38 | 478,83 | 379,10 |
| Coste salarial (*) asociado a la IT que asume la empresa por trabajador afiliado y año (€) | | | | 485,87 |

(*) Coste calculado sobre un 100% de complemento de subsidio de IT

Cantabria

| Barómetro de los procesos de incapacidad temporal gestionados por FREMAP | | | | |
|---|-----------------------------------|----------|----------|----------|
| Cantabria | | | | |
| | | Hombre | Mujer | Total |
| <i>Media de trabajadores afiliados</i> | | 11.043 | 11.783 | 22.826 |
| <i>Número de procesos</i> | | 3.383 | 5.418 | 8.801 |
| ● Contingencia común | | 2.864 | 5.091 | 7.955 |
| ● Contingencia profesional | | 519 | 327 | 846 |
| <i>Número de días de baja</i> | | 149.259 | 263.709 | 412.968 |
| ● Contingencia común | | 125.583 | 245.393 | 370.976 |
| ● Contingencia profesional | | 23.676 | 18.316 | 41.992 |
| <i>Índice de procesos (nº procesos IT x 100 trab.)</i> | | 30,63 | 45,99 | 38,56 |
| ● Contingencia común | | 25,93 | 43,21 | 34,85 |
| ● Contingencia profesional | | 4,70 | 2,78 | 3,71 |
| <i>Índice de días de baja (nº días baja x 100 trab.)</i> | | 1.351,61 | 2.238,10 | 1.809,22 |
| ● Contingencia común | | 1.137,21 | 2.082,65 | 1.625,25 |
| ● Contingencia profesional | | 214,40 | 155,45 | 183,97 |
| <i>Índice de procesos</i> | Hasta 34 años | 38,81 | 62,17 | 50,89 |
| | De 35 a 49 años | 28,58 | 40,08 | 34,62 |
| | Mas de 49 años | 24,16 | 36,29 | 30,19 |
| <i>Índice de días de baja</i> | Hasta 34 años | 899,25 | 1.860,74 | 1.396,43 |
| | De 35 a 49 años | 1.301,18 | 2.143,07 | 1.743,27 |
| | Mas de 49 años | 2.024,35 | 2.962,85 | 2.490,72 |
| <i>Índice de procesos</i> | Transtornos músculos esqueléticos | 7,37 | 8,46 | 7,93 |
| | Traumáticos | 3,90 | 2,27 | 3,06 |
| | Psiquiatría | 0,87 | 2,20 | 1,56 |
| | Neoplasias | 0,37 | 0,94 | 0,67 |
| | Infeciosas | 9,89 | 15,92 | 13,00 |
| | Circulatorio | 0,60 | 0,65 | 0,62 |
| | Otros | 7,63 | 15,54 | 11,71 |
| <i>Índice de días de baja</i> | Transtornos músculos esqueléticos | 505,83 | 662,05 | 586,47 |
| | Traumáticos | 206,53 | 174,77 | 190,14 |
| | Psiquiatría | 137,32 | 309,07 | 225,98 |
| | Neoplasias | 61,29 | 123,72 | 93,52 |
| | Infeciosas | 80,79 | 149,56 | 116,29 |
| | Circulatorio | 61,50 | 47,94 | 54,50 |
| | Otros | 298,36 | 770,99 | 542,33 |
| Coste salarial (*) asociado a la IT que asume la empresa por trabajador afiliado y año (€) | | | | 545,56 |

(*) Coste calculado sobre un 100% de complemento de subsidio de IT

Castilla - La Mancha

| Barómetro de los procesos de incapacidad temporal gestionados por FREMAP | | | | |
|---|-----------------------------------|----------|----------|-----------|
| Castilla - La Mancha | | | | |
| | | Hombre | Mujer | Total |
| <i>Media de trabajadores afiliados</i> | | 68.194 | 46.910 | 115.104 |
| <i>Número de procesos</i> | | 23.285 | 20.226 | 43.511 |
| ● Contingencia común | | 18.281 | 18.377 | 36.658 |
| ● Contingencia profesional | | 5.004 | 1.849 | 6.853 |
| <i>Número de días de baja</i> | | 907.487 | 868.028 | 1.775.515 |
| ● Contingencia común | | 726.934 | 791.304 | 1.518.238 |
| ● Contingencia profesional | | 180.553 | 76.724 | 257.277 |
| <i>Índice de procesos (nº procesos IT x 100 trab.)</i> | | 34,15 | 43,12 | 37,80 |
| ● Contingencia común | | 26,81 | 39,18 | 31,85 |
| ● Contingencia profesional | | 7,34 | 3,94 | 5,95 |
| <i>Índice de días de baja (nº días baja x 100 trab.)</i> | | 1.330,74 | 1.850,43 | 1.542,54 |
| ● Contingencia común | | 1.065,98 | 1.686,87 | 1.319,02 |
| ● Contingencia profesional | | 264,76 | 163,56 | 223,52 |
| <i>Índice de procesos</i> | Hasta 34 años | 42,26 | 52,59 | 46,67 |
| | De 35 a 49 años | 32,94 | 41,17 | 36,34 |
| | Mas de 49 años | 27,87 | 34,94 | 30,53 |
| <i>Índice de días de baja</i> | Hasta 34 años | 975,39 | 1.472,93 | 1.187,98 |
| | De 35 a 49 años | 1.230,62 | 1.776,66 | 1.456,23 |
| | Mas de 49 años | 1.861,34 | 2.473,37 | 2.091,16 |
| <i>Índice de procesos</i> | Transtornos músculos esqueléticos | 9,13 | 10,30 | 9,61 |
| | Traumáticos | 5,08 | 2,81 | 4,15 |
| | Psiquiatría | 1,06 | 2,60 | 1,69 |
| | Neoplasias | 0,37 | 0,63 | 0,48 |
| | Infeciosas | 8,01 | 10,86 | 9,17 |
| | Circulatorio | 0,66 | 0,61 | 0,64 |
| | Otros | 9,84 | 15,31 | 12,07 |
| <i>Índice de días de baja</i> | Transtornos músculos esqueléticos | 457,03 | 625,77 | 525,80 |
| | Traumáticos | 237,91 | 155,15 | 204,18 |
| | Psiquiatría | 106,54 | 255,32 | 167,17 |
| | Neoplasias | 41,71 | 96,45 | 64,02 |
| | Infeciosas | 70,45 | 89,87 | 78,37 |
| | Circulatorio | 83,10 | 46,92 | 68,36 |
| | Otros | 334,01 | 580,94 | 434,64 |
| Coste salarial (*) asociado a la IT que asume la empresa por trabajador afiliado y año (€) | | | | 537,01 |

(*) Coste calculado sobre un 100% de complemento de subsidio de IT

Castilla y León

| Barómetro de los procesos de incapacidad temporal gestionados por FREMAP | | | | |
|---|-----------------------------------|-----------|-----------|-----------|
| Castilla y León | | | | |
| | | Hombre | Mujer | Total |
| <i>Media de trabajadores afiliados</i> | | 92.075 | 80.641 | 172.716 |
| <i>Número de procesos</i> | | 23.830 | 23.680 | 47.510 |
| ● Contingencia común | | 18.891 | 21.343 | 40.234 |
| ● Contingencia profesional | | 4.939 | 2.337 | 7.276 |
| <i>Número de días de baja</i> | | 1.115.674 | 1.251.868 | 2.367.542 |
| ● Contingencia común | | 900.838 | 1.146.553 | 2.047.391 |
| ● Contingencia profesional | | 214.836 | 105.315 | 320.151 |
| <i>Índice de procesos (nº procesos IT x 100 trab.)</i> | | 25,88 | 29,37 | 27,50 |
| ● Contingencia común | | 20,52 | 26,47 | 23,29 |
| ● Contingencia profesional | | 5,36 | 2,90 | 4,21 |
| <i>Índice de días de baja (nº días baja x 100 trab.)</i> | | 1.211,70 | 1.552,41 | 1.370,77 |
| ● Contingencia común | | 978,37 | 1.421,81 | 1.185,41 |
| ● Contingencia profesional | | 233,33 | 130,60 | 185,36 |
| <i>Índice de procesos</i> | Hasta 34 años | 30,26 | 34,12 | 32,04 |
| | De 35 a 49 años | 25,60 | 29,65 | 27,53 |
| | Mas de 49 años | 22,79 | 25,05 | 23,82 |
| <i>Índice de días de baja</i> | Hasta 34 años | 863,30 | 1.123,86 | 983,65 |
| | De 35 a 49 años | 1.083,46 | 1.514,38 | 1.288,85 |
| | Mas de 49 años | 1.672,53 | 1.960,27 | 1.803,88 |
| <i>Índice de procesos</i> | Transtornos músculos esqueléticos | 7,41 | 7,15 | 7,29 |
| | Traumáticos | 3,95 | 2,18 | 3,12 |
| | Psiquiatría | 0,90 | 1,95 | 1,39 |
| | Neoplasias | 0,48 | 0,84 | 0,64 |
| | Infeciosas | 4,05 | 4,93 | 4,46 |
| | Circulatorio | 0,59 | 0,47 | 0,53 |
| | Otros | 8,50 | 11,85 | 10,06 |
| <i>Índice de días de baja</i> | Transtornos músculos esqueléticos | 443,29 | 522,09 | 480,08 |
| | Traumáticos | 213,15 | 138,91 | 178,49 |
| | Psiquiatría | 104,23 | 229,44 | 162,69 |
| | Neoplasias | 52,70 | 119,36 | 83,82 |
| | Infeciosas | 43,33 | 52,74 | 47,73 |
| | Circulatorio | 68,97 | 36,59 | 53,85 |
| | Otros | 286,02 | 453,27 | 364,11 |
| Coste salarial (*) asociado a la IT que asume la empresa por trabajador afiliado y año (€) | | | | 523,03 |

(*) Coste calculado sobre un 100% de complemento de subsidio de IT

Cataluña

| Barómetro de los procesos de incapacidad temporal gestionados por FREMAP | | | | |
|--|-----------------------------------|----------------------|----------------------|----------|
| Cataluña | | | | |
| | Hombre | Mujer | Total | |
| <i>Media de trabajadores afiliados</i> | 180.349 | 169.971 | 350.320 | |
| <i>Número de procesos</i> | 71.648 | 87.623 | 159.271 | |
| <ul style="list-style-type: none"> ● Contingencia común ● Contingencia profesional | 62.947 8.701 | 82.668 4.955 | 145.615 13.656 | |
| <i>Número de días de baja</i> | 2.010.579 | 2.670.723 | 4.681.302 | |
| <ul style="list-style-type: none"> ● Contingencia común ● Contingencia profesional | 1.686.061 324.518 | 2.481.622 189.101 | 4.167.683 513.619 | |
| <i>Índice de procesos (nº procesos IT x 100 trab.)</i> | 39,72 | 51,56 | 45,47 | |
| <ul style="list-style-type: none"> ● Contingencia común ● Contingencia profesional | 34,90 4,82 | 48,64 2,92 | 41,57 3,90 | |
| <i>Índice de días de baja (nº días baja x 100 trab.)</i> | 1.114,83 | 1.571,29 | 1.336,29 | |
| <ul style="list-style-type: none"> ● Contingencia común ● Contingencia profesional | 934,89 179,94 | 1.460,03 111,26 | 1.189,68 146,61 | |
| <i>Índice de procesos</i> | Hasta 34 años | 48,70 | 63,00 | 55,79 |
| | De 35 a 49 años | 37,53 | 48,02 | 42,56 |
| | Mas de 49 años | 32,15 | 42,31 | 37,04 |
| <i>Índice de días de baja</i> | Hasta 34 años | 766,05 | 1.164,36 | 963,63 |
| | De 35 a 49 años | 1.093,26 | 1.535,21 | 1.305,24 |
| | Mas de 49 años | 1.612,36 | 2.205,24 | 1.897,54 |
| <i>Índice de procesos</i> | Transtornos músculos esqueléticos | 9,04 | 10,74 | 9,86 |
| | Traumáticos | 4,54 | 3,06 | 3,82 |
| | Psiquiatría | 1,87 | 3,60 | 2,71 |
| | Neoplasias | 0,37 | 0,88 | 0,62 |
| | Infeciosas | 13,89 | 18,49 | 16,12 |
| | Circulatorio | 0,64 | 0,64 | 0,64 |
| | Otros | 9,38 | 14,15 | 11,70 |
| <i>Índice de días de baja</i> | Transtornos músculos esqueléticos | 377,13 | 550,05 | 461,03 |
| | Traumáticos | 197,75 | 139,20 | 169,34 |
| | Psiquiatría | 132,04 | 243,34 | 186,04 |
| | Neoplasias | 38,53 | 85,94 | 61,53 |
| | Infeciosas | 84,60 | 112,11 | 97,95 |
| | Circulatorio | 55,22 | 36,14 | 45,96 |
| | Otros | 229,55 | 404,51 | 314,44 |
| Coste salarial (*) asociado a la IT que asume la empresa por trabajador afiliado y año (€) | | | 543,71 | |

(*) Coste calculado sobre un 100% de complemento de subsidio de IT

Comunidad Valenciana

| Barómetro de los procesos de incapacidad temporal gestionados por FREMAP | | | | |
|---|-----------------------------------|-----------|-----------|----------|
| Comunidad Valenciana | | | | |
| | Hombre | Mujer | Total | |
| <i>Media de trabajadores afiliados</i> | 95.976 | 85.830 | 181.806 | |
| <i>Número de procesos</i> | 23.546 | 25.264 | 48.810 | |
| ● Contingencia común | 18.353 | 22.723 | 41.076 | |
| ● Contingencia profesional | 5.193 | 2.541 | 7.734 | |
| <i>Número de días de baja</i> | 1.070.098 | 1.332.563 | 2.402.661 | |
| ● Contingencia común | 874.370 | 1.225.027 | 2.099.397 | |
| ● Contingencia profesional | 195.728 | 107.536 | 303.264 | |
| <i>Índice de procesos (nº procesos IT x 100 trab.)</i> | 24,53 | 29,43 | 26,84 | |
| ● Contingencia común | 19,12 | 26,47 | 22,59 | |
| ● Contingencia profesional | 5,41 | 2,96 | 4,25 | |
| <i>Índice de días de baja (nº días baja x 100 trab.)</i> | 1.114,96 | 1.552,56 | 1.321,55 | |
| ● Contingencia común | 911,03 | 1.427,27 | 1.154,74 | |
| ● Contingencia profesional | 203,93 | 125,29 | 166,81 | |
| <i>Índice de procesos</i> | Hasta 34 años | 26,26 | 32,58 | 29,34 |
| | De 35 a 49 años | 23,76 | 27,30 | 25,41 |
| | Mas de 49 años | 23,94 | 29,46 | 26,49 |
| <i>Índice de días de baja</i> | Hasta 34 años | 729,76 | 1.031,86 | 877,17 |
| | De 35 a 49 años | 1.040,03 | 1.463,22 | 1.237,84 |
| | Mas de 49 años | 1.722,83 | 2.426,72 | 2.047,43 |
| <i>Índice de procesos</i> | Transtornos músculos esqueléticos | 7,36 | 8,05 | 7,69 |
| | Traumáticos | 3,82 | 2,20 | 3,05 |
| | Psiquiatría | 1,14 | 2,24 | 1,66 |
| | Neoplasias | 0,35 | 0,71 | 0,52 |
| | Infeciosas | 5,09 | 6,36 | 5,69 |
| | Circulatorio | 0,56 | 0,47 | 0,52 |
| | Otros | 6,22 | 9,39 | 7,72 |
| <i>Índice de días de baja</i> | Transtornos músculos esqueléticos | 405,02 | 572,48 | 484,07 |
| | Traumáticos | 192,92 | 126,07 | 161,36 |
| | Psiquiatría | 118,03 | 248,98 | 179,85 |
| | Neoplasias | 41,51 | 93,55 | 66,08 |
| | Infeciosas | 54,46 | 63,37 | 58,66 |
| | Circulatorio | 64,99 | 43,06 | 54,64 |
| | Otros | 238,03 | 405,06 | 316,88 |
| Coste salarial (*) asociado a la IT que asume la empresa por trabajador afiliado y año (€) | | | 434,44 | |

(*) Coste calculado sobre un 100% de complemento de subsidio de IT

Extremadura

| Barómetro de los procesos de incapacidad temporal gestionados por FREMAP | | | | |
|--|-----------------------------------|-------------------|--------------------|----------|
| Extremadura | | | | |
| | Hombre | Mujer | Total | |
| <i>Media de trabajadores afiliados</i> | 50.846 | 37.896 | 88.742 | |
| <i>Número de procesos</i> | 9.724 | 8.278 | 18.002 | |
| <ul style="list-style-type: none"> ● Contingencia común ● Contingencia profesional | 6.851 2.873 | 7.260 1.018 | 14.111 3.891 | |
| <i>Número de días de baja</i> | 585.311 | 530.343 | 1.115.654 | |
| <ul style="list-style-type: none"> ● Contingencia común ● Contingencia profesional | 473.988 111.323 | 494.613 35.730 | 968.601 147.053 | |
| <i>Índice de procesos (nº procesos IT x 100 trab.)</i> | 19,12 | 21,85 | 20,28 | |
| <ul style="list-style-type: none"> ● Contingencia común ● Contingencia profesional | 13,47 5,65 | 19,16 2,69 | 15,90 4,38 | |
| <i>Índice de días de baja (nº días baja x 100 trab.)</i> | 1.151,14 | 1.399,49 | 1.257,19 | |
| <ul style="list-style-type: none"> ● Contingencia común ● Contingencia profesional | 932,20 218,94 | 1.305,20 94,29 | 1.091,48 165,71 | |
| <i>Índice de procesos</i> | Hasta 34 años | 19,00 | 23,57 | 21,05 |
| | De 35 a 49 años | 18,28 | 20,24 | 19,12 |
| | Mas de 49 años | 20,61 | 22,58 | 21,39 |
| <i>Índice de días de baja</i> | Hasta 34 años | 637,98 | 1.065,46 | 830,38 |
| | De 35 a 49 años | 1.067,17 | 1.299,37 | 1.167,11 |
| | Mas de 49 años | 1.817,09 | 2.018,72 | 1.896,75 |
| <i>Índice de procesos</i> | Transtornos músculos esqueléticos | 6,19 | 6,62 | 6,37 |
| | Traumáticos | 3,53 | 1,90 | 2,84 |
| | Psiquiatría | 0,84 | 1,70 | 1,21 |
| | Neoplasias | 0,39 | 0,73 | 0,54 |
| | Infeciosas | 2,45 | 2,97 | 2,67 |
| | Circulatorio | 0,64 | 0,47 | 0,57 |
| | Otros | 5,08 | 7,45 | 6,09 |
| <i>Índice de días de baja</i> | Transtornos músculos esqueléticos | 383,12 | 443,20 | 408,78 |
| | Traumáticos | 187,84 | 112,35 | 155,60 |
| | Psiquiatría | 130,19 | 229,30 | 172,51 |
| | Neoplasias | 47,88 | 95,67 | 68,29 |
| | Infeciosas | 44,78 | 48,73 | 46,47 |
| | Circulatorio | 90,15 | 34,84 | 66,53 |
| | Otros | 267,17 | 435,41 | 339,02 |
| Coste salarial (*) asociado a la IT que asume la empresa por trabajador afiliado y año (€) | | | 352,15 | |

(*) Coste calculado sobre un 100% de complemento de subsidio de IT

Galicia

| Barómetro de los procesos de incapacidad temporal gestionados por FREMAP | | | | |
|---|-----------------------------------|-----------|-----------|-----------|
| Galicia | | | | |
| | | Hombre | Mujer | Total |
| <i>Media de trabajadores afiliados</i> | | 81.526 | 67.397 | 148.923 |
| <i>Número de procesos</i> | | 19.488 | 17.899 | 37.387 |
| ● Contingencia común | | 14.415 | 15.971 | 30.386 |
| ● Contingencia profesional | | 5.073 | 1.928 | 7.001 |
| <i>Número de días de baja</i> | | 1.168.479 | 1.176.433 | 2.344.912 |
| ● Contingencia común | | 907.151 | 1.078.529 | 1.985.680 |
| ● Contingencia profesional | | 261.328 | 97.904 | 359.232 |
| <i>Índice de procesos (nº procesos IT x 100 trab.)</i> | | 23,90 | 26,56 | 25,10 |
| ● Contingencia común | | 17,68 | 23,70 | 20,40 |
| ● Contingencia profesional | | 6,22 | 2,86 | 4,70 |
| <i>Índice de días de baja (nº días baja x 100 trab.)</i> | | 1.433,27 | 1.745,52 | 1.574,58 |
| ● Contingencia común | | 1.112,72 | 1.600,26 | 1.333,36 |
| ● Contingencia profesional | | 320,55 | 145,26 | 241,22 |
| <i>Índice de procesos</i> | Hasta 34 años | 25,04 | 27,85 | 26,37 |
| | De 35 a 49 años | 23,38 | 25,66 | 24,42 |
| | Mas de 49 años | 23,71 | 26,81 | 25,02 |
| <i>Índice de días de baja</i> | Hasta 34 años | 1.055,74 | 1.332,91 | 1.187,44 |
| | De 35 a 49 años | 1.287,04 | 1.618,23 | 1.437,88 |
| | Mas de 49 años | 2.085,55 | 2.534,22 | 2.274,75 |
| <i>Índice de procesos</i> | Transtornos músculos esqueléticos | 7,96 | 8,05 | 8,00 |
| | Traumáticos | 4,07 | 1,71 | 3,00 |
| | Psiquiatría | 1,12 | 2,43 | 1,71 |
| | Neoplasias | 0,38 | 0,72 | 0,54 |
| | Infeciosas | 4,34 | 5,34 | 4,79 |
| | Circulatorio | 0,57 | 0,53 | 0,55 |
| | Otros | 5,46 | 7,78 | 6,51 |
| <i>Índice de días de baja</i> | Transtornos músculos esqueléticos | 559,45 | 651,34 | 601,03 |
| | Traumáticos | 244,92 | 105,58 | 181,86 |
| | Psiquiatría | 144,40 | 317,74 | 222,85 |
| | Neoplasias | 51,85 | 109,00 | 77,71 |
| | Infeciosas | 71,58 | 82,75 | 76,64 |
| | Circulatorio | 80,41 | 43,85 | 63,86 |
| | Otros | 280,67 | 435,26 | 350,63 |
| Coste salarial (*) asociado a la IT que asume la empresa por trabajador afiliado y año (€) | | | | 543,69 |

(*) Coste calculado sobre un 100% de complemento de subsidio de IT

La Rioja

| Barómetro de los procesos de incapacidad temporal gestionados por FREMAP | | | | |
|---|-----------------------------------|----------|----------|----------|
| La Rioja | | | | |
| | | Hombre | Mujer | Total |
| <i>Media de trabajadores afiliados</i> | | 9.593 | 7.282 | 16.874 |
| <i>Número de procesos</i> | | 3.660 | 2.714 | 6.374 |
| ● Contingencia común | | 3.047 | 2.461 | 5.508 |
| ● Contingencia profesional | | 613 | 253 | 866 |
| <i>Número de días de baja</i> | | 125.895 | 100.395 | 226.290 |
| ● Contingencia común | | 96.039 | 88.029 | 184.068 |
| ● Contingencia profesional | | 29.856 | 12.366 | 42.222 |
| <i>Índice de procesos (nº procesos IT x 100 trab.)</i> | | 38,15 | 37,27 | 37,77 |
| ● Contingencia común | | 31,76 | 33,80 | 32,64 |
| ● Contingencia profesional | | 6,39 | 3,47 | 5,13 |
| <i>Índice de días de baja (nº días baja x 100 trab.)</i> | | 1.312,42 | 1.378,72 | 1.341,04 |
| ● Contingencia común | | 1.001,18 | 1.208,90 | 1.090,82 |
| ● Contingencia profesional | | 311,24 | 169,82 | 250,22 |
| <i>Índice de procesos</i> | Hasta 34 años | 46,82 | 44,64 | 45,85 |
| | De 35 a 49 años | 38,64 | 35,81 | 37,40 |
| | Mas de 49 años | 30,24 | 32,68 | 31,25 |
| <i>Índice de días de baja</i> | Hasta 34 años | 909,68 | 949,67 | 927,45 |
| | De 35 a 49 años | 1.297,19 | 1.314,74 | 1.304,86 |
| | Mas de 49 años | 1.668,96 | 1.891,53 | 1.760,50 |
| <i>Índice de procesos</i> | Transtornos músculos esqueléticos | 10,02 | 8,50 | 9,36 |
| | Traumáticos | 4,82 | 2,29 | 3,73 |
| | Psiquiatría | 1,01 | 2,02 | 1,45 |
| | Neoplasias | 0,63 | 1,08 | 0,82 |
| | Infeciosas | 10,90 | 10,55 | 10,75 |
| | Circulatorio | 0,79 | 0,63 | 0,72 |
| | Otros | 9,99 | 12,19 | 10,94 |
| <i>Índice de días de baja</i> | Transtornos músculos esqueléticos | 461,26 | 403,97 | 436,54 |
| | Traumáticos | 224,38 | 126,48 | 182,14 |
| | Psiquiatría | 80,33 | 165,80 | 117,21 |
| | Neoplasias | 41,47 | 123,50 | 76,87 |
| | Infeciosas | 60,46 | 68,01 | 63,72 |
| | Circulatorio | 86,06 | 38,05 | 65,34 |
| | Otros | 358,46 | 452,91 | 399,22 |
| Coste salarial (*) asociado a la IT que asume la empresa por trabajador afiliado y año (€) | | | | 590,59 |

(*) Coste calculado sobre un 100% de complemento de subsidio de IT

Madrid (Comunidad de)

| Barómetro de los procesos de incapacidad temporal gestionados por FREMAP | | | | |
|--|-----------------------------------|----------------------|------------------------|----------|
| Madrid | | | | |
| | Hombre | Mujer | Total | |
| <i>Media de trabajadores afiliados</i> | 438.627 | 400.806 | 839.432 | |
| <i>Número de procesos</i> | 114.750 | 143.194 | 257.944 | |
| <ul style="list-style-type: none"> ● Contingencia común ● Contingencia profesional | 94.546 20.204 | 131.549 11.645 | 226.095 31.849 | |
| <i>Número de días de baja</i> | 3.781.490 | 5.226.481 | 9.007.971 | |
| <ul style="list-style-type: none"> ● Contingencia común ● Contingencia profesional | 3.107.681 673.809 | 4.838.941 387.540 | 7.946.622 1.061.349 | |
| <i>Índice de procesos (nº procesos IT x 100 trab.)</i> | 26,17 | 35,73 | 30,72 | |
| <ul style="list-style-type: none"> ● Contingencia común ● Contingencia profesional | 21,56 4,61 | 32,82 2,91 | 26,93 3,79 | |
| <i>Índice de días de baja (nº días baja x 100 trab.)</i> | 862,12 | 1.303,99 | 1.073,11 | |
| <ul style="list-style-type: none"> ● Contingencia común ● Contingencia profesional | 708,50 153,62 | 1.207,30 96,69 | 946,67 126,44 | |
| <i>Índice de procesos</i> | Hasta 34 años | 29,90 | 37,76 | 33,76 |
| | De 35 a 49 años | 24,73 | 33,96 | 29,11 |
| | Mas de 49 años | 24,33 | 36,46 | 30,01 |
| <i>Índice de días de baja</i> | Hasta 34 años | 592,67 | 839,63 | 713,83 |
| | De 35 a 49 años | 800,20 | 1.255,91 | 1.016,16 |
| | Mas de 49 años | 1.308,98 | 2.018,91 | 1.640,98 |
| <i>Índice de procesos</i> | Transtornos músculos esqueléticos | 6,90 | 8,55 | 7,69 |
| | Traumáticos | 3,36 | 2,15 | 2,78 |
| | Psiquiatría | 0,90 | 1,99 | 1,42 |
| | Neoplasias | 0,37 | 0,81 | 0,58 |
| | Infeciosas | 7,60 | 10,85 | 9,15 |
| | Circulatorio | 0,53 | 0,51 | 0,52 |
| | Otros | 6,50 | 10,87 | 8,58 |
| <i>Índice de días de baja</i> | Transtornos músculos esqueléticos | 304,78 | 457,78 | 377,83 |
| | Traumáticos | 145,59 | 109,37 | 128,30 |
| | Psiquiatría | 83,43 | 180,49 | 129,77 |
| | Neoplasias | 32,60 | 67,71 | 49,36 |
| | Infeciosas | 59,24 | 84,44 | 71,27 |
| | Circulatorio | 43,82 | 30,90 | 37,65 |
| | Otros | 192,66 | 373,30 | 278,91 |
| Coste salarial (*) asociado a la IT que asume la empresa por trabajador afiliado y año (€) | | | 461,72 | |

(*) Coste calculado sobre un 100% de complemento de subsidio de IT

Murcia (Región de)

| Barómetro de los procesos de incapacidad temporal gestionados por FREMAP | | | | |
|--|-----------------------------------|--------------------|--------------------|----------|
| Murcia | | | | |
| | Hombre | Mujer | Total | |
| <i>Media de trabajadores afiliados</i> | 24.151 | 18.348 | 42.498 | |
| <i>Número de procesos</i> | 6.889 | 6.529 | 13.418 | |
| <ul style="list-style-type: none"> ● Contingencia común ● Contingencia profesional | 5.563 1.326 | 5.907 622 | 11.470 1.948 | |
| <i>Número de días de baja</i> | 304.787 | 316.250 | 621.037 | |
| <ul style="list-style-type: none"> ● Contingencia común ● Contingencia profesional | 257.827 46.960 | 292.331 23.919 | 550.158 70.879 | |
| <i>Índice de procesos (nº procesos IT x 100 trab.)</i> | 28,52 | 35,58 | 31,57 | |
| <ul style="list-style-type: none"> ● Contingencia común ● Contingencia profesional | 23,03 5,49 | 32,19 3,39 | 26,99 4,58 | |
| <i>Índice de días de baja (nº días baja x 100 trab.)</i> | 1.262,03 | 1.723,66 | 1.461,32 | |
| <ul style="list-style-type: none"> ● Contingencia común ● Contingencia profesional | 1.067,58 194,45 | 1.593,29 130,37 | 1.294,54 166,78 | |
| <i>Índice de procesos</i> | Hasta 34 años | 28,84 | 37,29 | 32,64 |
| | De 35 a 49 años | 27,41 | 34,37 | 30,34 |
| | Mas de 49 años | 30,53 | 35,46 | 32,64 |
| <i>Índice de días de baja</i> | Hasta 34 años | 811,13 | 1.136,73 | 957,58 |
| | De 35 a 49 años | 1.132,84 | 1.707,65 | 1.374,65 |
| | Mas de 49 años | 2.212,60 | 2.702,38 | 2.422,33 |
| <i>Índice de procesos</i> | Transtornos músculos esqueléticos | 8,02 | 9,57 | 8,69 |
| | Traumáticos | 3,73 | 2,42 | 3,16 |
| | Psiquiatría | 0,76 | 1,24 | 0,97 |
| | Neoplasias | 0,41 | 1,06 | 0,69 |
| | Infeciosas | 7,49 | 9,60 | 8,40 |
| | Circulatorio | 0,56 | 0,58 | 0,57 |
| | Otros | 7,55 | 11,12 | 9,09 |
| <i>Índice de días de baja</i> | Transtornos músculos esqueléticos | 441,41 | 627,81 | 521,88 |
| | Traumáticos | 182,44 | 122,88 | 156,72 |
| | Psiquiatría | 99,41 | 165,58 | 127,98 |
| | Neoplasias | 31,75 | 112,63 | 66,67 |
| | Infeciosas | 72,68 | 87,11 | 78,91 |
| | Circulatorio | 85,56 | 48,73 | 69,66 |
| | Otros | 348,78 | 558,91 | 439,50 |
| Coste salarial (*) asociado a la IT que asume la empresa por trabajador afiliado y año (€) | | | 454,22 | |

(*) Coste calculado sobre un 100% de complemento de subsidio de IT

Navarra (Comunidad Foral de)

| Barómetro de los procesos de incapacidad temporal gestionados por FREMAP | | | | |
|---|-----------------------------------|----------|----------|----------|
| Navarra | | | | |
| | | Hombre | Mujer | Total |
| <i>Media de trabajadores afiliados</i> | | 19.563 | 17.598 | 37.160 |
| <i>Número de procesos</i> | | 9.232 | 9.277 | 18.509 |
| ● Contingencia común | | 8.049 | 8.655 | 16.704 |
| ● Contingencia profesional | | 1.183 | 622 | 1.805 |
| <i>Número de días de baja</i> | | 256.384 | 294.350 | 550.734 |
| ● Contingencia común | | 211.679 | 269.214 | 480.893 |
| ● Contingencia profesional | | 44.705 | 25.136 | 69.841 |
| <i>Índice de procesos (nº procesos IT x 100 trab.)</i> | | 47,19 | 52,71 | 49,81 |
| ● Contingencia común | | 41,14 | 49,18 | 44,95 |
| ● Contingencia profesional | | 6,05 | 3,53 | 4,86 |
| <i>Índice de días de baja (nº días baja x 100 trab.)</i> | | 1.310,57 | 1.672,68 | 1.482,06 |
| ● Contingencia común | | 1.082,05 | 1.529,84 | 1.294,11 |
| ● Contingencia profesional | | 228,52 | 142,84 | 187,95 |
| <i>Índice de procesos</i> | Hasta 34 años | 63,68 | 60,14 | 62,01 |
| | De 35 a 49 años | 43,18 | 51,50 | 47,14 |
| | Mas de 49 años | 38,37 | 47,74 | 42,77 |
| <i>Índice de días de baja</i> | Hasta 34 años | 854,82 | 1.085,68 | 963,89 |
| | De 35 a 49 años | 1.107,91 | 1.633,15 | 1.358,20 |
| | Mas de 49 años | 2.078,74 | 2.300,02 | 2.182,65 |
| <i>Índice de procesos</i> | Transtornos músculos esqueléticos | 11,55 | 10,56 | 11,08 |
| | Traumáticos | 4,75 | 2,51 | 3,69 |
| | Psiquiatría | 1,54 | 2,92 | 2,19 |
| | Neoplasias | 0,54 | 0,82 | 0,67 |
| | Infeciosas | 15,93 | 17,75 | 16,79 |
| | Circulatorio | 0,59 | 0,53 | 0,56 |
| | Otros | 12,29 | 17,63 | 14,82 |
| <i>Índice de días de baja</i> | Transtornos músculos esqueléticos | 496,96 | 597,12 | 544,39 |
| | Traumáticos | 199,37 | 125,80 | 164,53 |
| | Psiquiatría | 126,63 | 246,54 | 183,41 |
| | Neoplasias | 60,99 | 95,46 | 77,31 |
| | Infeciosas | 88,20 | 105,25 | 96,27 |
| | Circulatorio | 54,17 | 29,31 | 42,40 |
| | Otros | 284,25 | 473,20 | 373,73 |
| Coste salarial (*) asociado a la IT que asume la empresa por trabajador afiliado y año (€) | | | | 646,39 |

(*) Coste calculado sobre un 100% de complemento de subsidio de IT

País Vasco

| Barómetro de los procesos de incapacidad temporal gestionados por FREMAP | | | | |
|--|-----------------------------------|--------------------|----------------------|----------|
| País Vasco | | | | |
| | Hombre | Mujer | Total | |
| <i>Media de trabajadores afiliados</i> | 68.484 | 62.737 | 131.221 | |
| <i>Número de procesos</i> | 24.837 | 22.462 | 47.299 | |
| <ul style="list-style-type: none"> ● Contingencia común ● Contingencia profesional | 19.912 4.925 | 20.510 1.952 | 40.422 6.877 | |
| <i>Número de días de baja</i> | 924.201 | 949.790 | 1.873.991 | |
| <ul style="list-style-type: none"> ● Contingencia común ● Contingencia profesional | 749.297 174.904 | 868.512 81.278 | 1.617.809 256.182 | |
| <i>Índice de procesos (nº procesos IT x 100 trab.)</i> | 36,27 | 35,80 | 36,04 | |
| <ul style="list-style-type: none"> ● Contingencia común ● Contingencia profesional | 29,08 7,19 | 32,69 3,11 | 30,80 5,24 | |
| <i>Índice de días de baja (nº días baja x 100 trab.)</i> | 1.349,51 | 1.513,93 | 1.428,12 | |
| <ul style="list-style-type: none"> ● Contingencia común ● Contingencia profesional | 1.094,12 255,39 | 1.384,38 129,55 | 1.232,89 195,23 | |
| <i>Índice de procesos</i> | Hasta 34 años | 40,01 | 39,79 | 39,91 |
| | De 35 a 49 años | 36,76 | 35,52 | 36,16 |
| | Mas de 49 años | 31,57 | 32,57 | 32,06 |
| <i>Índice de días de baja</i> | Hasta 34 años | 854,87 | 1.058,09 | 948,78 |
| | De 35 a 49 años | 1.308,80 | 1.444,28 | 1.374,09 |
| | Mas de 49 años | 1.928,06 | 2.055,24 | 1.990,02 |
| <i>Índice de procesos</i> | Transtornos músculos esqueléticos | 9,77 | 8,32 | 9,08 |
| | Traumáticos | 5,09 | 2,23 | 3,72 |
| | Psiquiatría | 1,49 | 2,71 | 2,07 |
| | Neoplasias | 0,45 | 0,75 | 0,59 |
| | Infeciosas | 10,05 | 10,22 | 10,13 |
| | Circulatorio | 0,65 | 0,53 | 0,59 |
| | Otros | 8,77 | 11,04 | 9,86 |
| <i>Índice de días de baja</i> | Transtornos músculos esqueléticos | 488,07 | 532,64 | 509,38 |
| | Traumáticos | 225,46 | 128,97 | 179,33 |
| | Psiquiatría | 149,87 | 254,87 | 200,07 |
| | Neoplasias | 40,25 | 84,37 | 61,34 |
| | Infeciosas | 88,05 | 87,86 | 87,96 |
| | Circulatorio | 64,46 | 33,55 | 49,68 |
| | Otros | 293,37 | 391,67 | 340,37 |
| Coste salarial (*) asociado a la IT que asume la empresa por trabajador afiliado y año (€) | | | 652,77 | |

(*) Coste calculado sobre un 100% de complemento de subsidio de IT

Ceuta

| Barómetro de los procesos de incapacidad temporal gestionados por FREMAP | | | | |
|---|-----------------------------------|----------|----------|----------|
| Ceuta | | | | |
| | | Hombre | Mujer | Total |
| <i>Media de trabajadores afiliados</i> | | 324 | 237 | 561 |
| <i>Número de procesos</i> | | 109 | 119 | 228 |
| ● Contingencia común | | 78 | 106 | 184 |
| ● Contingencia profesional | | 31 | 13 | 44 |
| <i>Número de días de baja</i> | | 5.558 | 5.692 | 11.250 |
| ● Contingencia común | | 3.854 | 5.321 | 9.175 |
| ● Contingencia profesional | | 1.704 | 371 | 2.075 |
| <i>Índice de procesos (nº procesos IT x 100 trab.)</i> | | 33,62 | 50,22 | 40,62 |
| ● Contingencia común | | 24,06 | 44,73 | 32,78 |
| ● Contingencia profesional | | 9,56 | 5,49 | 7,84 |
| <i>Índice de días de baja (nº días baja x 100 trab.)</i> | | 1.714,11 | 2.401,70 | 2.004,46 |
| ● Contingencia común | | 1.188,59 | 2.245,16 | 1.634,75 |
| ● Contingencia profesional | | 525,52 | 156,54 | 369,71 |
| <i>Índice de procesos</i> | Hasta 34 años | 36,92 | 39,00 | 38,13 |
| | De 35 a 49 años | 32,65 | 50,48 | 38,96 |
| | Mas de 49 años | 32,24 | 83,78 | 48,03 |
| <i>Índice de días de baja</i> | Hasta 34 años | 1.102,77 | 1.668,84 | 1.431,87 |
| | De 35 a 49 años | 1.909,59 | 2.673,04 | 2.179,65 |
| | Mas de 49 años | 1.935,53 | 3.997,33 | 2.567,30 |
| <i>Índice de procesos</i> | Transtornos músculos esqueléticos | 8,33 | 10,97 | 9,44 |
| | Traumáticos | 4,32 | 3,38 | 3,92 |
| | Psiquiatría | 1,54 | 3,80 | 2,49 |
| | Neoplasias | 0,31 | 0,84 | 0,53 |
| | Infeciosas | 4,93 | 8,86 | 6,59 |
| | Circulatorio | 0,93 | 1,27 | 1,07 |
| | Otros | 13,26 | 21,10 | 16,57 |
| <i>Índice de días de baja</i> | Transtornos músculos esqueléticos | 516,27 | 517,72 | 516,88 |
| | Traumáticos | 191,21 | 166,25 | 180,67 |
| | Psiquiatría | 211,87 | 513,93 | 339,42 |
| | Neoplasias | 12,03 | 8,02 | 10,33 |
| | Infeciosas | 208,17 | 48,95 | 140,94 |
| | Circulatorio | 134,16 | 424,05 | 256,57 |
| | Otros | 440,40 | 722,79 | 559,65 |
| Coste salarial (*) asociado a la IT que asume la empresa por trabajador afiliado y año (€) | | | | 873,46 |

(*) Coste calculado sobre un 100% de complemento de subsidio de IT

Melilla

| Barómetro de los procesos de incapacidad temporal gestionados por FREMAP | | | | |
|---|-----------------------------------|----------|----------|----------|
| Melilla | | | | |
| | | Hombre | Mujer | Total |
| <i>Media de trabajadores afiliados</i> | | 1.983 | 1.597 | 3.581 |
| <i>Número de procesos</i> | | 552 | 671 | 1.223 |
| ● Contingencia común | | 419 | 541 | 960 |
| ● Contingencia profesional | | 133 | 130 | 263 |
| <i>Número de días de baja</i> | | 21.665 | 23.021 | 44.686 |
| ● Contingencia común | | 15.991 | 19.082 | 35.073 |
| ● Contingencia profesional | | 5.674 | 3.939 | 9.613 |
| <i>Índice de procesos (nº procesos IT x 100 trab.)</i> | | 27,84 | 42,01 | 34,15 |
| ● Contingencia común | | 21,13 | 33,87 | 26,81 |
| ● Contingencia profesional | | 6,71 | 8,14 | 7,34 |
| <i>Índice de días de baja (nº días baja x 100 trab.)</i> | | 1.092,35 | 1.441,06 | 1.247,93 |
| ● Contingencia común | | 806,27 | 1.194,49 | 979,47 |
| ● Contingencia profesional | | 286,08 | 246,57 | 268,46 |
| <i>Índice de procesos</i> | Hasta 34 años | 27,99 | 43,02 | 35,09 |
| | De 35 a 49 años | 28,40 | 41,24 | 34,37 |
| | Mas de 49 años | 26,89 | 41,95 | 32,70 |
| <i>Índice de días de baja</i> | Hasta 34 años | 615,50 | 942,42 | 769,87 |
| | De 35 a 49 años | 827,40 | 1.401,74 | 1.094,23 |
| | Mas de 49 años | 1.945,14 | 2.244,73 | 2.060,78 |
| <i>Índice de procesos</i> | Transtornos músculos esqueléticos | 8,02 | 11,71 | 9,66 |
| | Traumáticos | 4,99 | 3,94 | 4,52 |
| | Psiquiatría | 1,36 | 2,88 | 2,04 |
| | Neoplasias | 0,25 | 0,88 | 0,53 |
| | Infeciosas | 5,19 | 9,58 | 7,15 |
| | Circulatorio | 0,71 | 0,69 | 0,70 |
| | Otros | 7,31 | 12,33 | 9,55 |
| <i>Índice de días de baja</i> | Transtornos músculos esqueléticos | 284,77 | 428,55 | 348,91 |
| | Traumáticos | 209,45 | 151,24 | 183,48 |
| | Psiquiatría | 125,50 | 208,01 | 162,31 |
| | Neoplasias | 55,46 | 88,95 | 70,40 |
| | Infeciosas | 40,08 | 75,12 | 55,71 |
| | Circulatorio | 167,14 | 19,03 | 101,07 |
| | Otros | 209,95 | 470,17 | 326,04 |
| Coste salarial (*) asociado a la IT que asume la empresa por trabajador afiliado y año (€) | | | | 427,25 |

(*) Coste calculado sobre un 100% de complemento de subsidio de IT

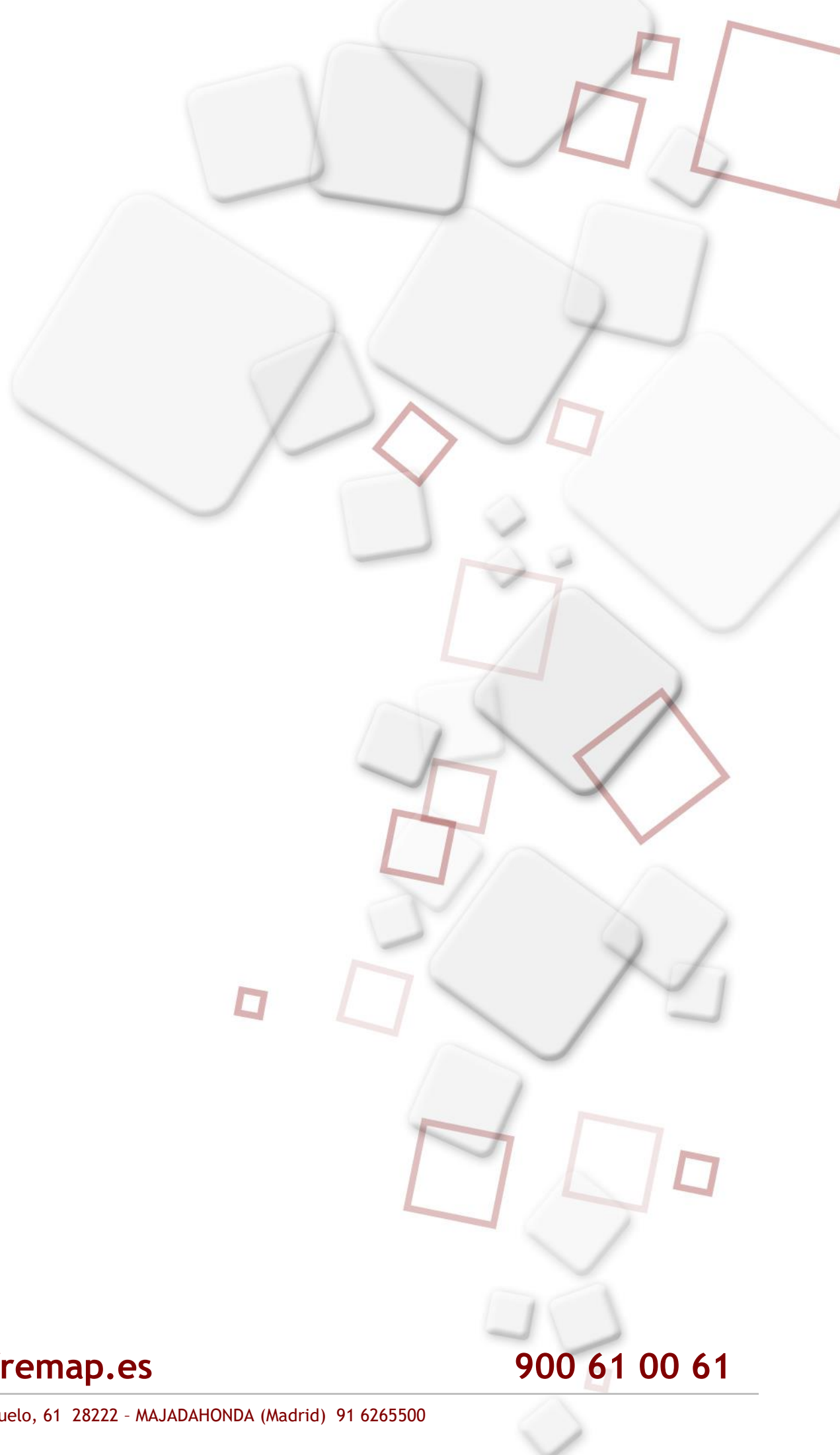

www.fremap.es

900 61 00 61

Ctra. de Pozuelo, 61 28222 - MAJADAHONDA (Madrid) 91 6265500